中華郵局特准掛號立券按照總包特價寄送之新聞紙

廣州民國日報

許可證審字第六十一號
社址廣州市光復中路七十九號
有線電掛號柒捌弍伍
無線電掛號弍肆捌〇
編輯部自動電話壹壹捌弍〇
經理部自動電話壹〇陸柒伍
第拾肆年第肆〇伍捌號
今日出紙肆大張零售每小洋伍分

總理遺囑

余致力國民革命凡四十年其目的在求中國之自由平等積四十年之經驗深知欲達到此目的必須喚起民衆及聯合世界上以平等待我之民族共同奮鬥現在革命尚未成功凡我同志務須依照余所著建國方略建國大綱三民主義及第一次全國代表大會宣言繼續努力以求貫澈最近主張開國民會議及廢除不平等條約尤須於最短期間促其實現是所至囑

本報價目（郵費在內）

	本市	國內日本朝鮮	外洋	香港澳門
一月	一元二毫	一元四毫	四元五毫	三元
半年	六元二毫	七元八毫	二十六元	十八元
全年	十二元	十五元	五十二元	三十六元

今日新聞提要

英表示援助法比被攻（一張二版）

政院討論日干涉關政（一張三版）

中大附中定今日移交（一張四版）

政務會二一四次會議（二張二版）

金聲戲院今天謹以

舉世震驚描寫人類感情的內心表演大悲劇

獻給愛看文藝電影的觀衆和要解決社會問題的人們

罪與罰

又名 叛徒喋血

滬譯 罪惡與良心

這片是為民國日報的觀衆而製的

當選世界十大名畫

大導演 溫史端堡

無上大貢獻

愛德華諾。彼得羅利 馬麗安瑪殊。 三星合演

為什麼不送一個無罪的人入監獄呢？祇要我辦的案手續清楚便算了！

今天我第一次動了殺人的念頭！

他是瘋的，他偷東西，他又殺人！可是他始終是我的愛者！

仁慈勿是生意經！沒錢拿來就要喊警！

[illegible]

金聲　今日下午五點三起公餘塲放影美詩梅警匪激戰片

勦匪大決戰

李安奴巴里摩　車士打摩利士合演

新華 中華 戲院

●今天兩院同映

新華 日由十二時九 夜由七時半起

中華 日由十二時三 夜由七時起映

振起民族 愛國精神

轟動全國萬衆渴望全部粵語名曲愛國古裝壯烈鉅片之魁

天一港廠出類拔萃偉製・邵醉翁導演

——著名女演員——

譚玉蘭　紫羅蘭　范雪朋　梁雪霏　韓蘭素　陳綺霞

——著名男演員——

桂名揚　魏鵬飛　黃壽年　黎笑珊　劉克宣　劉髯公

火燒阿房宮

留劵擠逼 先覩為快

火速定座

金牌小武桂名揚平生最拿手好戲

曾看舞台上連演數年之阿房宮之萬萬觀衆應該注意到銀幕上最完備之火燒阿房宮！

東周列國勇敢英雄 秦宮內殿絕代佳人 盡忠報國壯烈事蹟 一一活躍銀幕

秦宮殿裏：有美人有醇酒載歌載舞陶醉了人生的靈魂！

燕國城中：有熱血有赤心粉身碎骨激動起護國的巨潮！

今年國影壇驚天動地巨片之王

●美高梅濃香叢艷三角戀愛絕尖片（學習姿態美的新標本）

除卻巫山不是雲

Joan CRAWFORD
ROBERT MONTGOMERY
No More Ladies

●典型女性● 鍾歌羅福

●風流公子● 孟甘穆利

●漂亮男兒● 法蘭曹通

勸爵那俐及查里士鄧尼勒高 五大明星的非常傑作

陳達材啓事

查法院組織案件之是非曲直完全由推事負責院長僅立於監督地位在案件未判以前對於各方詢問恕不奉覆此啓

廣州廉江學會通告

啓者本會定三月十一日至廿五日止為會員登記期間務希各會員依時到會登記為荷

空軍司令部招投夏季服裝

本部需用夏季服裝現定期三月十八日下午二時在天河機場本部內開投如有志承辦者希到部取閱章程屆時競投可也此佈

廣東軍事政治學校招考第四期預科插班學生

報名日期展至三月十五日截止

化縣留學各地學生鑒

查本縣賓興津貼費向由教育局負責分配手續麻煩殊感不便自二十四年份起改由本會直接負責辦理凡我縣留學各地學生務希於四月二十號以前取具證明文件列名報同本會以便分派如逾期者由下屆補支幸勿自誤為要

化縣參議會啓 二月 日

廣州大埔公會董事會通告

本會見定由三月五日起至二十日止為新舊會員登記期間凡我旅省同鄉務祈按照下列時間地點踴躍到會登記為荷

登記時間：每日上午八時起至下午八時止

地點：文德路二十五號樓下本會辦公室

眼耳鼻喉專科醫師陳汝檢啓事

本醫師專門眼耳鼻喉科將廿載於原有地址因狹窄或殘舊不適於用經本月廿四日將原有文德路及潮音街醫所概行收束現遷大南路一六六至一六八號診療所照常診症親友賜教請移玉為荷

診療所 大南路一六六至一六八號 電話 一五四九九 衞生局核驗一式號

中大附中今日交代

陳兼校長昨日召集員生訓話
委巫琦梁明致等四人爲主任

國立中山大學附屬中小學幼稚園自經政委會明令撥歸省辦、易名廣東省立中山中學、由陳總司令兼任校長、一切交代接收事宜、至昨日已準備完妥、陳兼校長乃於昨(十)日下午三時、偕同中大校長鄒魯、乘車蒞文明路該校召集全體教職員學生在禮堂訓話、三時十分、陳校長鄒校長同登禮堂、首由鄒校長致詞、旣畢、由陳校長訓話、

訓話大意

其大意如次、(一)本人(指陳總司令)對於本省建設救濟事業、均積極舉辦、所以福利人民者、靡不竭誠以赴、教育於國家社會甚爲重要、本人決以救國救民族之精神、努力辦理、(二)今日接收中大附中、易名爲廣東省立中山中學、所有教職員概不更動、(三)各學生頗多慮及此次改隸易名後之學籍問題、此實過慮、各學生修業畢業升學概照以前辦法辦理、不會發生問題、希望照常上課、(四)易名中山中學原因、所以紀念先總理孫中山先生云、

新委主任

陳兼校長是日委出校務主任巫琦、教務主任梁明致、訓育主任繆雨霖、事務主任何春帆、庶務主任李郁文、會計雷震、并勉其餘教職員一律安心照舊供職、復飭令新委四主任、準備點收校內公文物件、以清手續、原任主任居勵今亦即召集舊任職教員在校務處準備將各公文物件封存交代、記者晤新任校務主任巫琦、叩詢接收情況、據談陳兼校長今日到校召集員生訓話、原定即日接收、惟時間已晚、現經新委各主任商量妥當、定今日(十一)上午八時到校接收、照常上課、至舊任各職教員、陳兼校長已面諭照舊安心供職、不輕更動云、

日交易所已開市

(十日大阪電)路透息、大阪証券交易所、自二月廿五日東京發生叛變後停市、直至今晨始復開盤、市況甚弱、多種股票較二月廿五日收盤價暴落十磅、多由爭先出售、而購者寥寥所致、蓋兩星期來、人心不靖、今猶未安定也、次盤各價續落、惟未幾市況稍穩、因多頭了結者漸少也、午後無市、

英空軍站失圖案

德小說家被判有罪

(九日倫敦電)路透息、德國小說家戈貪被控獲有英國皇家空軍滿斯頓站之圖案、其物殊有用於敵人、又與德女童名愛密格者、陰謀犯破壞秘密法令之罪行、今日由老培萊法院審明、二罪屬實、判處苦役四年、

內地英僑極安全

三年來僅二人遇險

(九日倫敦電)路透息、今日下院討論中國內地英僑安全問題、外次答工黨議員之問、謂過去三年中、在中國內地、被匪擄去或遇害之英人、僅有三人、餘則皆脫險、中國政府、即在內地若干極不寧靜之處、亦就其權力所及、予以種種協助、此種舉動、渠頗滿意、凡英人入不安全地帶者、中國政府必予以警告、同時並與英海軍當局合作云、外次又謂領事當局常警告英人、勿入不安全地帶、或勸其退出不安全地帶、領事當局、已盡力設法、使有關係之人民、咸獲安全、此點渠頗滿意、同時當局亦竭其所能、行使其管理權云、外次又答保守黨議員問話、謂外蒙英僑人數頗少、目前設領、實太浪費云、

時人行蹤

翁文灝　(十日南京電)翁文灝春十日晨飛平、出席十一日協和醫院董事會議、定週內返京、

傅汝霖　(又電)傅汝霖八日晚離漢、九日晨勘察金水閘工程、晚泊新堤、十日抵城陵磯、即將轉湘視察堤工、

司丹巴　(又電)國聯衛生專家司丹巴、十日晨乘飛機赴蘭州、視察廿各縣衛生事業、定月底返京、

阿墨闊　(又電)新任駐京墨西哥公使阿墨闊、定十二日謁陵獻花圈、屆時將由我外部交際科派員陪往、

日武官　(十日福州電)日侍從武官平田昇少將、定十一日乘大球丸赴廈、或再轉滬、

美大使　(十日北平電)美大使詹森日前南下公幹、茲以事畢、于十日上午十時返平、下車後、即赴使館休息、

張自忠　(十日天津電)張自忠在津、曾與多田永見等會晤、事畢、十日下午赴平、蕭振瀛因宴會比領施愛思、未隨行、

蕭純錦　(十日南昌電)省府委員蕭純錦、日昨陪羅文幹赴湘、茲於十日返抵南昌、

民廳轉令各縣 收買鎗彈殼

務須切實辦理 彙集繳解總部

民政廳昨訓令各縣市長云、現奉廣東省政府廿五年二月廿七日文字第二七七號訓令開、現准國民革命軍第一集團軍總司令部械字第六六〇九號公函開、案查前准軍政部所頒之收買各種槍炮子彈、軍用刀劍及槍炮彈銅殼給價辦法、經於二十二年九月十三日函送貴府查照、轉飭各市縣政府遵辦在案、嗣因該辦法第六項所定、凡拾獲各種槍彈銅殼滿五百顆價一元、尚屬過少、未足以資鼓勵收集、經暫予變通規定、凡拾獲各種槍彈銅殼滿二百顆者給價一元、以上多則類推、不滿二百顆在一元以內酌給、並于二十三年五月二十六日函請查照、轉飭遵照在案、現查本會歷年剿匪散失彈殼爲數不少、各縣市府並不注意收集繳部、殊屬有違功令、除再檢發上項辦法、分令各部隊機關遵行外、相應檢同辦法乙份、請煩轉飭各縣市政府遵照、佈告收買、彙集轉繳來部、其所需價款及運費、可向本部抄領、其有經費困難之處、准予來部相領備發、相應函請查照辦理見復爲荷、等由、准此、查此案前准第一集團軍總司令部函經於廿三年六月一日以文字第九五八號訓令飭辦在案、茲准前由、除分令廣州市政府及軍政部原辦法無庸再行抄發外、合行令仰該廳長即便轉飭各縣市政府遵照切實辦理、此令、等因、奉此、除另分外、合行令仰該縣市長即便遵照辦理云云、

財廳禁征 田畝附加費

准人民告發抗納

財政廳昨令各縣縣長云、現奉廣東省政府廿五年二月廿六日財字第九一二號訓令開、「現准中國國民黨廣東省執行委員會二十五年二月十八日執字第二零號公函開、查本省第七次全省代表大會、第四次會議有信宜縣民代表、梁軼曹等提議、請省政府再申飭財政廳嚴限各縣除征收臨時地稅外、不得巧立名目向田畝再收其他附加各費、以蘇民困案、當經決議修正通過、紀錄在案、相應抄同原案一份、函達貴府、希煩查照辦理見復爲荷、等由、附抄送原案一份、准此、應交該廳核辦飭遵具報、除函復外、合將附件抄發、令仰即便遵照、此令、」一等因、計鈔發原抄提案一件、奉此、查開征臨時地稅後、無論用何名目抽收田畝附加、均與核定征收臨時地稅簡章第一條有抵觸、歷經通飭查禁有案、原查該原提案審載「查各縣正當開征地稅之際、各縣政府對於原日錢糧保存者不少、甚或巧立名目、避免錢糧之名、實在帶征於田畝數目之內、雖辦法各有不同、核與舊日之錢糧附加已無差異、在各縣政府雖知苛征病民此固飲鴆止渴之圖、更地方款收入已足敷用、亦仍舊附加、留爲活支地步」各等語、殊與章則大相違背、有乖政府舉辦地稅剷除錢糧積弊之本旨、亟應重申禁令、分行各縣切實查禁、他方團體如有假借名目私自附加抽收者、准由人民告發抗納、各該縣長亦不得瞻徇情面、率准加抽、致干查究、至原提案、第二項、一將限制各縣地稅一律改繳五成之原令變通辦理、如地方款收入確係不敷之縣酌予核減解繳成數一節、應俟調查各縣地方款預算委員團前赴各縣調查地方款分配情形完畢、再行核辦、奉令前因、除呈復并分令外、合將奉發原附件抄發、令仰該縣長即便遵照、分別錄令轉行佈告、仍將奉文日期暨同布告呈報備查云云、

王寵惠由歐歸國昨抵港

…何時晋省據談暫未決定…

王寵惠博士由歐歸國、昨(十)晨六時二十五分抵港、事前赴港歡迎王氏之政務會秘書謝宜邦、中委鄧青陽、胡文燦、及高等法院院長謝瀛洲、胡漢民女公子木蘭　秘書程天固、暨南京派來之魏道明等　皆登輪迎迓、王氏首與胡木蘭程天固敘談、先致候胡先生健康、次由木蘭代表乃父問候王氏航次情形、復由魏道明道達中央當局歡迎意旨、王氏一一應酬畢、然後赴告勞士打酒店休憩、記者乘間與王氏談話、王云、本人旅途辛苦、甚願稍爲歇息、方與列位談話、言已、乃約記者于是日下午二時在告勞士打酒店敘談、記者詢以何時上省晤胡先生、王謂此亦須在下午方能決定云、

王寵惠抵港留影

鄧青陽　王寵惠　胡木蘭　謝宜邦

財廳令縣 加緊征地稅

以裕庫收而重攷成

各縣錢糧改征地稅、爲整理全省地方財政要圖、亦爲統一本省警隊經費根本方策、籌辦至今、已有數載、現計除中山陸豐三水等三數縣、尚在借此期間、未能開征外、其餘八十餘縣及瓊崖各貧瘠縣份、亦已完全開征、將地稅收入、實行留五解五辦法、此中地稅、乃屬臨時開征性質、至正式征收地稅之期、尚須有待、俟將全省各縣田畝詳細清丈測量正確、屆時方能實行、現財廳各測量隊、已在各縣積極辦理中、但間有少數人民不明瞭改征意義、更有以調查測丈不確爲詞、呈請財廳派員複查、不免遷延時日、現財廳以統一全省警隊經費收支、對於地稅收入方面、關係重要、已定由下年度起實行、昨特電各縣長知照、對於地稅務須特別注意、加緊催收、以裕庫收、該電畧謂、查廿四年度現僅餘四個月、爲期無多、轉瞬即屆、各該縣臨時地稅業經先後開征、自應加緊催收、以裕報解、現查認真催徵、源源解繳者固多、而拿未報解或僅報解少數者、亦復不少、當茲新稅初行、全賴各該縣長負起責任、督同征收及督征人員切實辦理、方有成績之可言、若任意放棄、僅以一紙空文呈報開征、或任由辦理人員、敷衍塞責、將來年度期滿、核計收入成數、自難期其及額、致成所關、合亟電仰該縣長遵照、務須特別注意、力求征解、日有起色、以裕庫收、仍將辦理情形、隨時報查爲要云云、

張嘉璈離湘

今日到坪石 明日抵廣州

國府鐵道部長張嘉璈偕同開闢黃埔商埠籌備處主任羅文幹及隨員一行十餘人、由京沿粵漢路幹綫南來、八日抵長沙後、節經接晤粵路南段管理局長李仙根、株韶段工程局長凌鴻勛等、諸商路政、張部長在長沙視察畢、翌(九)日轉赴衡陽、原擬于昨(十)午離衡南下、嗣因在衡視察需時、未及俟時啓椗、乃改于今(十一)日始由衡赴坪石、預備即夕在坪留宿一宵、明(十二)日便由坪石乘座此間派往歡迎之專車來省、廣九路局局長李祿超暨粵路南段管理局車務處長程耀南機務處長黃子熙工務處長李國鈞等、昨已先後乘車趕到坪石站候迎、

桂籌備祀孔

各縣同時舉行

廣西軍政當局對於祀祭孔聖關岳、年來均有奉行、去年業經通令各縣市鎮將各地之聖廟及關岳廟分別修葺、按期舉行春秋禮祭、現桂省政府以本年三月廿一日春季祀孔之期、爲時將屆、特分函四集團軍總部桂省黨部高等法院等機關派員會同籌備祀禮、以昭隆重、昨幷通令各縣市地方政府、一律準備同時舉行、

東區繼續訓練 警衛分隊長

籌設二期訓練班

各縣警衛隊自由總部從事整理後、成績昭著、養成良好警衛人材、協助維持縣地方治安、關於警衛隊分隊長訓練班、亦由各區綏靖公署辦理、實施訓練、俾得有充份之警衛學識、爲將來整理地方警隊之張本、查東區綏靖署日前辦理警衛分隊長訓練班後、第一期將屆期滿、爲繼續養成警衛人材起見、現決繼續舉辦第二期訓練班、通令各縣選送學員前往受訓、並定期四月一日開學、此項學員訓練時間、定爲三個月、必要時得延長之、是期舉辦兩中隊、每中隊學兵名額爲一百　十名、所屬各縣、現經準備選送學員前往受訓、俾得如期入班訓練、又各縣關於警隊長訓練班、亦多有設立、以期養成警衛良好人材、

植樹之籌備

籌備會擬發赴會須知

本年三月十二日植樹式仍由省市聯合舉行、植樹地點已定在河南小港南部漱珠岡葫蘆岡、行禮時間、定在是日上午十時半、所有開會事項、已由省市聯合造林運動會籌備就緒、茲將籌備會擬定之「赴會須知」照錄於后、1.植樹日期、民國二十五年三月十二日、2.植樹地點、在河南小港南部漱珠岡及葫蘆岡一帶、3.車輛設備、各機關團體學校參加植樹者、除自備車輛外、由大會請市公用局、抽調長途汽車十餘輛、由是日上午八時半起至十時半在中央公園前乘載赴會人員至河南小港葫蘆岡植樹地點、上午十一時半起、復由植樹地點載送人員返中央公園、至下午二時半止、每人每次須自納車費一角、不設半價、及不設補助站、4.植樹地點之分配、分西南政委會西南執行部、省黨部、省政府及所屬各機關、軍事機關、省參議會、市黨部及所屬各級黨部、市政府及市府所屬各機關、省市中小學校等部分、各部分均於山麓豎有牌誌、赴會人員請按照自已所屬部份分別植樹、5.赴會人員植樹株數之限制、本年植樹經費、僅領到九百餘元、故所預備樹苗、僅有一千二百株、致樹苗之分配、亦須酌減、各機關團體職員及學校學生赴會人數雖不加限制、但到場植樹時、須依照本會所送牌誌若干株、即植樹若干株、不可多植、以免混淆分配數目、6.行禮地點及時間、禮台設在葫蘆岡腳、是午十時二十分即在該台行禮、凡到場植樹人員均須於十時二十分、齊集禮台前、參加開會行禮、如係早到先植樹者、亦須候至參加典禮、及拍照完畢方可散去、7.植樹牌誌之標題、(甲)牌誌分插地與繫樹兩種、由本會製備一千二百枚分送省市各機關團體職員及各校員生、自行填寫、幷請携同赴場、就所手植之樹、分別插繫爲識、(乙)機關團體職員樹牌誌、應書明某機關某職銜某某姓名手植及某年月日字樣、(丙)學校員生植樹牌誌、應書明某校教員或職員或學生代表及某某手植某年某月日字樣、

蕭匪未渡江賀匪謀竄滇

金沙江北岸佈防嚴密匪不敢渡
賀匪迫近滇邊企圖擾平彝霑益

蕭克賀龍兩股匪挾其殘餘分兩股向川南滇邊竄擾、尚有一部仍在盆縣威寧之間、中央黔滇各軍、已分別堵剿、查蕭克一股至今尚在老鴉灘嘛津附近、有搶渡金沙江之形勢、匪數約萬人、因金沙江河面寬闊、最近川軍穆瀛洲潘文華兩部已在金沙江北岸嚴密佈防、隔江架有機關槍大炮、準備向匪掃射、同時川中空軍、亦紛紛出動、向匪轟炸、匪以軍隊佈防嚴密、無隙可乘、萬難強渡、故日來尚未敢以主力渡江、賀龍匪股竄盆縣後、有擾盆江八屬及滇邊之宣威平彝霑益之勢、昨旅粵滇同鄉會接滇省主席龍雲來電報告蕭賀匪情、原電云、(銜略)此次蕭賀殘匪自湘竄黔、被國軍尾追至黠節、頗有抄寫朱毛彭本之意、本省爲防阻其深入滇境計、乃先派大軍分駐威寧水城昭通扼要堵截、日前匪曾數度侵竄、皆受壓追退回、頃據報化、匪已向西北韋昭方面逃竄、如此變向昭通、則已較昔和緩、外間謠言、希無輕聽、致此次匪之殘暴、較朱毛尤甚、畢節間除我軍所駐之地外、匪所經過、皆燒成一片焦土、聞之深堪痛恨、我旅外同人、愛鄉綦切、特此電達、以慰遠懷、龍雲陽(七)日印、

大沽口冰勢

—現仍嚴重—

(天津訊)大沽口爲凌冰封鎖、迄今猶什嚴重中、連日口外風向、有時轉爲西北、本可將口內外凌冰吹出海面、惟以近日潮汐過小、最高時、不到一丈五寸、較往時一丈七八尺、相差甚多、致堅冰厚凌、不能脹裂、口外燈船附近、凌厚約四寸至七寸、一入黑沽、則漸爲堅厚、港口冰堅有至六七尺者、各埠駛來船隻、冒然不察、認燈船附近與日內冰情相同、遂每爲所困、進退失據、往往兼旬而不獲活動者、截至二月二十八日止、折毀輪舵之中外船隻、計有長城丸、甘州、永豐、中和、增利、安昌、六艘、其受害較輕者、則有順利、廬山丸等十七艘、各船均保有海上安全險、苟冰凌久猶不解、各船未即脫險、則直接受損失者、固爲船主與貨主、但間接蒙重大損害者、厥惟保險公司、天津航界、仍希望海河工程局、津海關、及交部航政局、從速設法租賃日英撞冰輪、加緊工作、將口內凌冰撞碎、俟西北風大作、潮汐盛漲時、一總吹出口外、航路得以開通、否則束手待斃、損失奇重、更不堪數計矣、天津航業公司經理王更三、二十九日、曾代表航業界全體、訪三海事機關、傳述意見、海河工程局、已允設法集合破冰船之全力、即日擅凌、第該局所有之清凌撞冰船、現爲冰困於東大沽、沒凌撞冰船、困於砲台附近、開凌撞冰船、機器損壞、在塘沽修理、故若實行工作、勢非租用外輪撞冰不可、當二十八日晚七時、大沽口外西北風忽狂起時、口內堅冰、因潮汐甚小、吹拂出海者無幾、口外凌冰薄脆、乃咸破裂、一時凌出冰塊、隨風逐流沖出口外、被困燈船附近之中外輪船如長城丸、朝熊丸、增利、中和、貨船二艘、海關大沽口燈船等、均被凌冰沖擠、不能自主、吹拂海面、海關於當夜接報、無計可施、延於廿九日晨、由天津航業公司之天行撞冰輪、開口外擅冰、幷營救遭難之日清公司廬山丸、政記公司之順利號、海關港務處特囑代爲搜尋各船下落、天行至口外、以無線電探詢、得知長城丸、朝熊、二船、已勉力掙扎、駛回大連、昌安、潁州、甘州、則飄至南港外五海哩、中和、增利、二輪、飄至燈船外四海哩、太古之兩輪、及海關之燈船海朋號、均無下落、天行輪於上午六時出至口外搜尋、午後三時、駛回塘沽、途中復向被困各輪接濟糧食煤斤、幷先後將廬山丸、順利號、於堅冰包圍中救出、護回塘沽、海關方面、因大沽口外燈船飄失、航行目標全無、一般船隻、本擬冒險乘潮駛入港內、因領港旣不能出口、遂致不能駛進、稅務司與港務長二十九日晚曾邀天行輪經理王更三協商、希於一日晨赴口外再爲搜尋、天行輪當於一日晨六時、自塘沽啓碇、駛赴口外、隨船載有大宗煤、水、食物、準備接濟被困各船、日來因沽口冰封、各客貨船隻被困、船員乘客所受艱苦、非言可喻、廬山丸二十九日駛抵塘沽時、一少婦何任氏、覺因凍餒不支、倒於艙房內斃命、其他未脫險船隻、因困於冰堅凌厚之處、無法接濟煤水食物、致烟火斷絕、船員搭客凍餒斃者極多、祇以電訊斷絕、慘苦之狀、遂未外逸、將來冰融脫險後、當必有一段慘痛事蹟傳播於世也、

伯力至海參威 築軍用鐵路

在俄對日軍事上 握有極大之權威

(莫斯科訊)遠東日蘇之衝突、已到劍拔弩張時期、蘇聯當局對此嚴加注視、而輿論亦一致鼓吹全國民衆注意遠東之國防、年前強迫充軍犯人共築之斜貫中亞細亞接駁西伯利亞鐵路之重要幹綫、早經完成、而負担此項工作之犯人、亦經政府赦免獎賞、已爲莫斯科之平等民衆矣、此間政府正式公報、現並建築一條長八百啓羅咪突之軍用路、由伯力直通海參威、握遠東前哨之要衝、如此路完成、由亞洲海口海參威直達遠東紅軍總部、約需十餘小時、在三十小時內、可將紅軍滿佈於前哨海濱、此路之築關、其計劃早在日本吞噬東北時、蓋當時遠東紅軍總部之軍事專家、認定日蘇戰爭勢不能倖免、如戰爭爆發時、日本首先攻擊之目的、必爲海參威與伯力間之防線、須特別固強、而多闢一軍用路以爲將來之運輸、對前哨軍隊之補充及彈械之接濟、當生極大之便利、

此路之建築、亦爲布爾斯維克主義者宏大力量之一、照蘇聯報紙之登載、此路線之關築工程、是全由自由工人負責、而各等工程、是用最新式機械從事、故原定計劃、在十八個月內、全部工程可告完、完成後、對於運輸上握有極大之權威、並有支線而接聯於兩工業區、故將來苟一旦有事發生、鐵路雖被炸毀、而亦無礙於前哨綫之各項接濟運輸、該路之關設、頗具複雜之艱辛、蓋由近 Georgian 軍部而接聯於 Tiili 與 Ordjonikidze 間之一段路線、該段路線有幾長之高小山地台、須掘平方能闢爲水平線之路線者、另有六十三萬方哩之沼澤地帶、以前是不能通達者、而現可闢爲平路、尚有八哩長之橋樑及隧道等之困難工作也、

廣州 交通銀行

信託部

信託存款

會計獨立　帳目公開

普通信託存款
1 五十元以上即可存入
2 存滿一年七天前通知隨時可提
3 專款運用保本分紅

特約信託存款
1 五千元以上即可委託運用
2 期限與運用範圍由存戶指定
3 訂定特約單獨運用

行址　太平南路卅一號
電話　一六四三九 一六三六四　一五四四一
總行　上海漢口路外灘十四號
香港分行　香港雪廠街五號
印有詳章承索即奉

廣東省營蔗糖營造場通告

本場現爲利便蔗農力求手續簡捷起見凡貸欵種蔗者可直接到場訂約辦理至加入蔗農保証責任購買合作社與否悉聽自由幷無限制又貸款每畝增至二十五元即除貸給蔗種肥料外每畝搭付現金四元一經登記調查後即與貸放又本年因原料關係增購竹蔗一萬畝凡植竹蔗者幷希來場接洽可也

廣州大學校友注意

校友總會會員請到文德路廣大附中總登記自三月九日起至十六日止以便三月廿一日正午三時在大學禮堂選舉第四屆董事徐呈報省黨部屆時派員監選外特登報週知

廣東建設廳招投工程廣告

茲招商承築省道西路第一幹線高四三公路四會段木橋及涵洞工程定期三月二十一日下午二時在本廳二樓會客廳開投規定橋樑及涵洞押圖銀各一十元押票銀各五百元如有志投承者可先期來廳會計股繳押圖銀取閱章程圖則屆時備繳押票銀依章投承可也

女醫師蘇儀貞

專醫婦女一切內病及小產月經遲延子宮位置異常月經困難等症兼有節制生育法及新纂看護學一書出售　海味街廿八號東便日文早晨十時至夜間十時均可

明珠

名畫二大軍次動員

今日放映溫拿公司鉅製女明星露芙察德頓大明星亞多富文殊雙星合演大悲劇

殺人的嬌妻

本月十四放影

新千面人保羅牟尼最新傑作　震驚寰宇　美國匪黨　門爭寫眞

虎口餘生

一管防疫針打倒百枝手提機關槍

——本月十九起影——

大明星加利谷巴法蘭曹通領銜七大明星大會串

勇如虎　狡如狐　烈若火　柔若水

戰地英魂

一個美人計擒三壯士　一枝機鎗敵十萬蠻兵

劇戰　血戰　惡戰

片中附有中文說明尤爲清晰

南關即日放映

本院獨家擁有之頭手映權　派拉蒙榮譽貢獻初次放映

痴女情多

天造地設一對滑稽明星姬麗絲雅蘭及佐治般士共同合演詼諧趣情歌舞熱鬧鉅片

兩個派拉蒙快活神仙替你驅除愁魔悶鬼！

瘋狂熱鬧落花流水　百戲雜陳笑話總匯

笑聲不絕如縷

她半痴半呆，把老父給她的全部財產，去養一班戲子，自己却變成了一個戲迷！十二大節目，有打鼓奇技，有朱莉葉月夜懷念維密歐！

她一半兒癡，一半兒乖，奇妙不可捉摸！

女醫師潘芳芬　專醫難孕婦女

潘芳芬女大醫師、醫學精深、久著聲譽、專長婦科、治愈婦科各種疾病、可使婦女正常孕育、乃婦科專家之女醫師也、特爲介紹、俾欲求子者、知所問津焉　國民政府西南政務委員麥煥章介紹

醫址太平北路二三九號（電話）一六六六一

廣東省黨部換發證章啓事

本黨部新製長方形底藍地金邊金字證章一種上嵌青天白日下鑄中國國民黨廣東省黨部等字樣定於二月二十五日起換發所有以前發出之圓形十二角舊證章一律作廢

廣州龍門學會通告

本會定由本月十日起至廿三日止舉行新舊會員登記凡我邑留省同學務請依期登記爲盼　登記地點：惠愛東路長興里三號丘志宏君處　時間：每日下午二時至四時星期日全日

廣東硫酸蘇打廠招投廣告

茲有舊爛鐵桶約共二千三百個定於三月十六日在建設廳當衆開投有意投承者可到西村本廠取閱章程屆時競投可也此告

○○敝會對內對外一切文件規定蓋有人印或全體董事私章方生効力會員繳費收據規定蓋有理財部理事々幹事之章乃爲正式對於職員會員私人函件本會決不負責誠恐各方誤會特登報聲明　廣東政治深造班同學會董事會理事陳瑞鵬黃蓮景啓　85

歐洲風雲緊急中　英下院辯論國防

首相謂英須充實國防以自衛　工黨主張成立集體安全國防

（十日倫敦電）路透息、英相包爾溫在下院開始關于政府國防計劃白皮書之辯論時、聲稱英國外交政策之目的、在英帝國與世界各國人謀取和平、國際軍縮會議屢次努力、惟結果使人失望、及他國軍備之逐漸澎脹、已使英國除整頓國防、俾履行其在國聯盟約下義務並維護自己外、別無他法云、英相言及德國最近廢止洛迦諾公約一層、或恐造成危局、同時、又謂法德間疑忌、日存在、則歐洲永遠和平一日不能存在云、工黨領袖阿特里、於英相發言後、提出工黨彈劾政府政策之動議、謂

反對黨之態度

白皮書不過示人英國從事新軍備競爭耳、工黨議員固準備成立爲集體安全所必要之國防、但不準備更進一步云、自由黨辛克萊爵、白皮書容泛而欠明悉、渠固痛恨破壞條約之舉動、但覺希特勒有建設性質的提議、應予以平心靜氣之研究云、前外相賀爾言德國在萊因之行爲、謂渠信德國此舉、實屬大錯、亦可謂爲妄行、但渠不願申飭詆之詞、渠認爲德國此舉、撼動國際契約之基礎、因此、渠贊成艾登所發「雖德國最好朋友、亦不能否認德國乃今日歐洲難題中及英國國防程序中總原因」之言論、渠想下院議員、當亦皆以爲然也云、

首相闡明旨趣

英相包爾溫起而發言時、下院無一虛席、極形擁擠、首相先述白皮書之旨趣、繼謂政府雖已屢入失敗、今猶希望可使締結軍縮協定之根據、在上週杪時事發展前、渠已作此語、今一再聲明之、以爲政府之目的、國防不獨繫于英國之外交政策、且亦繫于各國之外交政策、戰事一國可發之、而和平則需十五國謀致之、英政府當繼續施用英國之權威與勢力、以緩和國際之不寧、而保障國聯盟約原則之成功、惟英政府亦未有可忽視他慮戰爭之危險者、亦未有可忽視英國參加國聯之後果者、一方面當設法避免爭端、一方面亦不得規避其必須有之責任、更不得用心使其國家無堅強與設備充分之國防、英國必須保持其固有的自由、完全無缺也、渠確信政府不能阻止侵略國之作戰、除非此侵略國深知戰局一開、彼必立遭武裝抵抗耳、

英欲調停德法

歐洲今猶不能語此、新式戰爭之整個因素、厥爲出人不意、未雨綢繆之國家、諸事後彌縫之國家、實處於更堅強之地位、下院議員聞艾登之言論感想、或不一致、但未有一人不願其巴黎與日內瓦之行、順利圓滿也、法德互相疑忌、長此不已、安有歐洲永遠和平之可能、法國欲安全、而德國欲平等、彼等最好希望、已屢次終成畫餅、有時爲法國錯過接受種種提議之機會所致、有時爲德國有所行動破壞條約震動人心所致、今唯一之希望、在成就德法英三國間之友誼、苟不如是、則歐洲終難免除危急恐慌之時代云、

各自治領贊助

殖民大臣湯姆士也曾發言、結束第一日之辯論、謂有一發言者、竟謂、月之內、大戰將作、此說未免神經過敏、以言自治領對白皮書之態度、在慶祝英皇喬治御極廿五年紀念時、整個國防地位、已向自治領之代表言之、此後白皮書內容、亦完全轉告各自治領、各方一致、不獨默認之、且覺此爲應予以援助之政策、各自治領贊助國聯會員國集體安全之辦法之參加英政府所採行之種種步驟、殖民地自行設法、以安固其防務者、一般防務之準備亦表示願助成英帝國、辯論至是、乃展至今日、大約午前十一時、可表決、

婚壽喪祭禮儀　內部採消極限制

（十日京電）內部對規定婚壽喪祭各種禮儀、及酬贈宴會限制辦法、將採消極限制、及協導辦法、並將與新總會、共商有效辦法、

京取締無票乘輪

（十日南京電）政院以招商局各輪常有軍民人等無票乘船、實屬防碍業務、曾令交部憲兵司令部會擬保護辦法、經擬就取締無票乘輪辦法、先就往來長江各輪實行、政院已核准、幷通飭沿江各省市府憲兵部及淞滬警備司令部遵辦、

京糾正學生姿態　由憲警負責糾正

（十日南京電）蔣院長晉手令首都警察廳、關於首都各街路官兵與大中學生之姿態與服裝不正、應由憲警負責糾正、對於乘車之姿態、尤應注重、嚴其外衣鈕扣不扣、及途中吸烟者、嚴加取締、教部對此事、亦已召首都各校代表會議、除宣示此項手令外、幷飭各校、謹愼奉行、

監察使視察河工

（九日董莊電）監察使方覺慧等一行八九人、八日晚宿董莊、九日晨由孔祥榕及處長王郁駿等、陪同視察以後、全體員工在楊樓舉行歡迎方氏大會、孔主席、報告工程進行狀況、方勉慰職員、幷鼓勵工人努力堵口、勿悮春耕、救民衛國、繼視察內壩進占眞象、午後渡口門、視察東壩第一引河第四引河等處、

閩通飭保護出漁

（十日福州電）春季漁汛已屆、省府通飭廈市及長樂等廿一縣、保護漁民安全出漁、

冀縣長二批聆訓

（十日北平電）冀察二批聆訓縣長、定十二日開始、受訓者卅餘人、十日已到趙縣．縣長張福善等廿人、其受訓程序仍與首批相同、

（十日北平電）宋哲元十日晨九時、到冀察政會辦公、旋偕隨員、乘汽車赴南苑檢閱駐軍、

日使館書記訪平　作到任後之酬酢

（十日北平電）日大使館新任書記官花輪、十日由參贊清水陪同、分赴冀察政會、市府、外委會、經委會、拜訪各當局、作到任後之酬酢、清水定十日晚赴晉、

鐵部謀減少空囘

（十日南京電）鐵部以各路囘空車輛甚多、虛耗運輸能力、特令于可能範圍內減少、最低限度、力謀調度之經濟、並指示方略二項、（一）研究其內外原因、（二）減價招徠囘空貨運、（三）力求配車經濟、減少空囘、

兒童玩具展覽會　定五月十七日舉行

（十日南京電）全國兒童教育玩具展覽會、十日開首次籌備會議、薛天漢主席、議決、該會展覽日期、自五月十七日起至廿三日止、幷推定各股負責籌備人員、推王教長爲會長等案、又關於展品之徵集、決呈請教部飭各省市教育機關、於四月廿日前、寄交該會、

閩開辦土地陳報

（十日福州電）省土地局對全省土地行政、現正在積極計劃中、第一步爲辦理土地清丈、第二步爲土地陳報、第三步爲土地登記、現在所計劃爲土地陳報事宜、至辦理全省土地陳報之步驟、決分三期進行、第一期儘廿四年度內辦理完竣、第二第三兩期、須俟廿七年開始後、再行舉辦、第一期辦理者、已由陳主席指定仙遊、永春、惠安、南靖、龍溪等五縣、幷限四月一日開始、至辦理人員、則每縣三人、暫由財政班學員前往充任、

善後金融電政　三公債抽籤還本

（十日上海電）善後短期第二十四次、十七年金融長期第五次、及二十四年電政第二次還本、十日晨十時假銀行公會抽簽、共抽卅支、還本二百、二十二起、由中中交三行付款、號碼如下、（一）善後短期、因係末次、無須抽簽、爲七二號、七七號、（二）金融長期抽簽廿五支、爲零五二號、零五三號、零七七號、一零二號、一七一號、二二零號、二五六號、二九七號、二五七號、三七四號、四零七號、四五六號、五一零號、五一五號、五三零號、六三六號、六七八號、七七四號、七七八號、七九六號、八六零號、八八零號、九零八號、九二八號、九八三號、（三）電政三支、零二號、三三號、六二號、

法俄協定將批准　德進兵萊茵影響　前反對者今亦贊成

（十日巴黎電）路透息、德國進兵萊因地之舉、似迫令法參院于星四以大多數通過法俄互助協定、前反對該協定之參議員多人、現宜布擬投票贊助之、

政院二五三次例會　對日干涉關政決定應付

緝私人員武裝嚴厲執行職務　冀察政會修正組織大綱

（十日南京電）政院十日晨開二五三次例會、出席孔祥熙陳樹人蔣作賓何應欽黃慕松陳紹寬王世杰吳鼎昌張羣、蔣主席、甲

討論事項（一）外財兩部報告審查日人干涉津海秦皇島兩海關緝私案、僉以日方干涉我國關政、以致華北一帶走私猖獗、茲擬請令外部、再提抗議、並擬請令財部、轉飭海關恢復緝私人員武裝、嚴厲執行緝私職務、是否可行、請鑒核案、決議、由外財鐵三部、採取有效辦法、（二）財鐵交三部報告審查征收瀋江關稅革捐及交通附捐一案、僉以關于征收交通革捐、審度過去及現在情形、加征必將妨碍業務、且原擬辦法、所捐有限、至關稅附加原案、係就進出口貨、同時征收、影響國內工商業甚巨、似另由財部、再行縝密計劃、是否有當、請鑒核案、決議、照審查意見通過、（三）冀察政委會、呈請修正該會暫行組織大綱第二條爲「本會設委員十七人至二十一人、就中指定一人爲委長、其人選、由國府特派之」請轉呈備案案、決議、通過、並將該大綱第四條刪除、（四）院長提議、據經委會秦汾簽呈稱、查關於各省最近應築各路、曾迭奉鈞長諭飭、籌撥款項、茲就各路應撥欵項、彙列總表、提請公決案、決議、陝漢皖路補助全數計七十萬元正、蘇羊福路補助半數、計十三萬元正、廿廿新路補助全數、計三十五萬元正、由經委會編入廿五年度預算、（五）決議、湘財廳長何浩若、到任後雖僅半年有餘、而辦理該省財政、卓著成績、應呈請國府、明令嘉獎、以昭激勸、（六）決議、本院暨所屬各部會、京市府、自科長股長以上人員、辦公時間、皆須穿着中山裝、冬用黑、夏用淡黃資料呢布綢均可、但以國貨爲限、自本年夏季起實行、西裝准予並用、（七）內軍財實教交六部、及衛署報務會、報告審查湘省二十四年度地方總概算一案、遵經縝密討論、擬具意見八項、請鑒核案、決議、照審查意見通過、

（乙）任免事項（一）決議甯夏省府委兼民廳長馮延鑄另任應免本兼各職、任命李瀚園爲甯夏省府委兼民廳長、（二）決議任命何沼南爲振委會委員幷指定爲常委、（三）決議振委會委員水梓另任寇遐呈辭均予免職、任命成靜生唐宗郭爲振委會委員、（四）實部呈請任命梓義法爲本部礦業司長案、決議通過、（五）代交愈呈本部電政司長顏任光航政司長高廷梓呈辭請均免本職案、決議通過、

× × × ×

社論　一華北共匪之危險性

盤踞贛省之共匪，經第五次圍剿後，乃放棄老巢，經湘桂滇黔等省，輾轉而入於川。去歲川中以二十餘萬兵力，因僅採取封鎖政策，竟使朱毛大股匪軍與川北徐向前各部會合成功，並隨時不斷竄入甘陝各省。最近共匪，復大肆活動，進攻山西，據日來電訊，匪軍在黃河以西者，有十餘萬，已渡河者，亦達萬餘人，距太原三十餘里之汾陽，且一次被奪，同蒲鐵路，有受截斷之虞，山西軍政要人，均認為異常緊張，而綏境蒙政會，亦連日開會，共商防共辦法，華北匪勢之熾，可想而知，向所擾亂於南方各省者，未能根絕，今則遺禍於西北，將成燎原之火矣！

中央對於剿匪工作，未始無預定計劃，如七分政治三分軍事，如封鎖圍勦等，何一而非剿匪之政策；顧此剿彼竄，鮮有成效者，吾人固不欲過甚其詞，認為有養匪縱匪之嫌，但平心以言，初實掉以輕心，及至最後遂難收拾，惟其如此，故不能貫澈剿匪政策，而使匪之來源不絕，匪之實力莫減，匪之行動，更得以自由，而能在國內大兜其圈子也！然今日華北之共匪，果猶可玩忽乎？匪在贛南時，任其猖獗，充其量，不過為禍贛閩湘粵邊境，匪在四川時，任其猖獗，充其量，不過為禍蜀中父老；今則竄出華北，如虎出柙，苟不速勦，以絕蔓延，則為禍之烈，將有不可勝言者。據日昨本報北平特約通訊云，若共匪向東進展，與冀南潛伏之共匪呼應，則日軍將依據與二十九軍訂立之防共同盟，必出軍晉東，而給閻以外力之威脅，同時北平日使館武官今井亦云，在共匪東竄，有侵害日僑利益時，則日將出兵，又云，匪部北竄綏遠，企圖赤化內外蒙古，有向俄國取得聯絡之勢。此事苟確，則共匪如東竄，不難招致日方進兵，如北竄，亦予日人以侵蒙之機會，於是晉綏各省，縱不為共匪所騷擾，亦必為日本鐵騎所蹂躪，一旦蘇俄干涉，勢必引起日俄之衝突，無論如何，皆與我國有莫大之危險，是則匪禍之性質，不僅屬於國內問題，而成為國際問題，匪禍之所及，不僅局部之數省，而為整個之中國，以是而言，猶可玩忽視之耶!?

年來國人以強鄰壓境，咸集中目光於外患，對於國內之危禍，絕少關心；容豈知漸為國人淡忘之共匪，今乃立於危機四伏之衝途，稍一不慎，則今日華北之共匪，即足以招致外禍而陷國家民族於萬劫不復，故吾人甚望負華北軍事責任者，迅除亂源，尤望負中央政治責任者，猛然警省也！

英外相說明英國態度
法比如被進攻英決起援助
對德廢約謂條約不可侵性受打擊
惟願考慮德國建議重建西歐和平
德拒絕退出萊茵為與法談判條件

（九日倫敦電）哈瓦斯息、本日下午三時五十分、外相艾登在下院發表演說、就德國廢約行為、說明英國之態度、略謂條約者、具有神聖不可侵犯之性質、此為千古不易之原則、國際關係之全部機構、實利賴之、今者德國所為、已使此原則感受重大打擊、余知下議院諸君、與英國全國人民、當無有人、願對德國行動、加以恕宥者也、惟苟謂德國此次行動、含有戰事之威脅、則余敢聲言、此種猜測、理由殊不充足、則以德國政府在其致洛迦諾公約簽字國之備忘錄中、固曾聲言德國企望歐洲和平之實現、此志不稍變更、並又表示願與法比兩國、締結互不侵犯條約故也、吾國為洛迦諾公約簽字國之一、外間對于吾國之立場　或不免發生誤會者、英國政府切實聲明曰、此際已發生新穎局勢、自須加以考慮、在此考慮期間、苟有對法比兩國施行攻擊、以致違反洛迦諾公約第二條之規定者、則我國自當不向德國廢止該約之行為、而依照該約之所規定、以援助被攻擊之國也、夫在現行狀態之下、欲自惡化之過去時代、更化而為光明之未來、過渡工作、艱難異常、此理甚明、人所咸曉、西歐和平之柱石、今已摧折、而已遭摧折之柱石、自當重行建立、此乃吾人之職責也、吾人既具思想、故德元首希特勒所提出之建議、吾人自不能置諸不理、為此、英國政府當以透澈之眼光、客觀之態度、考慮德國之建議、藉以瞭解此等建議演進至何等程度、足使搖搖欲墜之和平機構、重獲穩固、則以當此西歐時局極形嚴重之際、任何機會足使時局有一線改善之希望者、均不當輕易錯過故也云云

◇法表好感惟仍懷疑◇

（十日巴黎電）路透息、英外相艾登在下院抨擊德國之行動、及允援助法比兩國以禦德國之攻擊、其一番言論、已博得此間之好感、法國目前更注重英國援助法國問題、因德國已違反凡爾賽和約中關於非武裝區域之條文也、艾登對於此節、緘默無言、今日此間、紛紛談論之、雖覺英國在國聯行政院會議未對此案宣布判斷之前、英國固宜維持一種含有若干客觀之態度、但法政府希望英國對于法國之態度、表示完全同意、法國現覺優柔寡斷、即足釀成戰禍、但德國已早有準備、吾人不容有所遲疑也、再法政府雖將縝密審查希特勒之建議、但不欲加以考慮、故料今日法外部中之洛迦諾公約簽字國代表會議、英法兩國或有一番激辯也

◇英法態度顯有不同◇

（九日巴黎電）哈瓦斯息、英外相艾登本日在下院發表演詞、就德國廢止洛迦諾公約行為、說明英國之立場、此間政界人士評論此項演詞、對艾登所發表演詞之一段、表示滿意、但以為依照洛迦諾公約規定、乃有貶斥片面廢約行為之一段、在萊因河非武裝區域重行設防者、當與實際侵略行為視同一體、此層艾登未予道及、殊足惋惜、又觀於艾登演詞英國對德國所提建議、現已準備加以考慮、此在法國、則業已明白拒絕、於以見英法兩國態度、顯已不同、負責方面以為英國既係洛迦諾公約担保國、自不能與被担保之法國、抱同一見解、以故在國聯行政院未採決定之前、英國願採客觀態度、自亦情理之常、惟負責方面又謂法國或有與德國進行談判之可能、但以下列兩項為條件、即（一）德國軍隊退出萊因河非武裝區域、（二）在國聯主持下、舉行會議、日後若與德國訂立協定、應由第三國出而担保是也、

◇意抱觀望反對制裁◇

（九日羅馬電）哈瓦斯息、英外相艾登在下院所發表之演說、此間負責人士不願加以批評、盧般人所知、意國鑒于自身亦係侵略國家、此際亟欲改進本身所處地位、以故對德國廢止洛迦諾行為、取抱觀望態度、大抵各國首對德國行動、正式加以貶斥、意國當不致拒絕加入、惟若提及對德實施制裁、則意國决不參加也、

◇比國認為足安人心◇

十日比京路透息、英外相艾登在下院所發關於德國廢止洛迦諾公約之言論、此間認為足以安人心、而為自一九一四年以還最重要之宣言、首相齊蘭將代表比國、出席於今日巴黎所召集之洛迦諾公約簽字國代表會議、聞已行抵法京

◇德對演說部份歡迎◇

（十日柏林電）路透息、德政府某員今日與路透訪員談及法人所倡法德開始談判之條件、謂欲德兵退出萊茵地、絕對想不到此云、德國政界對英外相艾登在下院所發之言論、皆不欲加以批評、惟對艾登演說中所稱今宜秉公研究希特勒之建議一節、似殊歡迎、以為可為他國之表率、英首相包爾溫所發英法德三國有合作需要之言論、已引起此間極大之注意、消息靈通方面謂德國方面非乏好意云、

此刻歐局之鳥瞰

（十日倫敦電）路透社息、法國現要求德國撤退萊因地非武裝區域之軍隊、以為必先實行此節、而後始可與德在日內瓦開始談判、締結互不侵略條約、及天空條約、以代德國所已廢止之洛迦諾公約、據德政府某員語路透訪員、謂撤退萊因地之德兵絕對談不到、英外相艾登、在下院抨擊德國之行動、允援助法比兩國、以禦德國之攻擊、法國所提出之要求、如不獲德國接受、則法國將在星期五國聯行政院會議中、要求國聯實施對德制裁、法國並主張與德國之談判、應在國聯機構內行之、德兵開入萊因地、已使法俄互助協定、可保由法參院通過、德國廢約進兵之行動、即藉口於該協定危及其安全也、法國亞爾薩斯勞蘭省駐防各城之銀行、已發生擠兌風潮、足徵邊界人心恐慌之一斑、法國現正晝夜趕築邊界之防務、昨有滿載坦克車與軍隊之火車二十列經過、托爾薩爾之德軍、已建立前哨防營、

◇英報贊同艾登演詞◇

（十日倫敦電）下院各黨派、咸贊助艾登對歐局之主張、謂此係英國僅能採取之政策、各議員同意毀約之舉、絕不能容忍、但同時希特勒之提議、亦應加以研究、各報對艾氏之演說、均表歡迎、每日郵報謂重建和平基礎、實各國政治家之大職責、新聞紀錄報謂、艾登之演詞、可代表英人輿論、

本星期竟為歐洲最忙週
英法外長席不暇暖

（九日倫敦電）路透息、希特勒宣言引起之國際危難、使本星期成為歐洲國際政治界多年來最忙碌最重要之一週、今日午後、英外相艾登在下院發表對於時局之言論後、即將赴巴黎、與洛迦諾公約簽字國代表會商一切、然後將與其他各國代表會商、而赴日內瓦參加三月十日考慮意阿兩國對建議覆文之十三國委員會會議、法外長佛蘭亭、亦擬出席該會議、而將於三月十二日返巴黎、是日將以法俄互助協定、提請參院通過、翌日將再蒞日內瓦、參加國聯行政院會議、以考慮德國廢約事、

（九日巴黎電）哈瓦斯息、洛迦諾公約簽字國會議、定于明晨十時半、在外部開會、比國總理齊蘭、已于今晚七時、行抵此間、英國外相艾登、則定于午夜抵此、一俟明日會議結束後、外長佛蘭亭即于當晚十一時、首途往日內瓦、俾于十一時出席行政院十三國委員會議、

閩股匪分竄
永春永泰仙遊邊境慘遭荼毒

（十日福州電）本省剿匪軍事、日有進展、據第四綏區呂參謀談、德化張永福張克武等股、已分化為三股、竄永春、永泰、仙遊邊境、荼毒閭閻、正深旣鉅、我軍正跟踪追剿、

許使抵東京
中日官員在站歡迎

（十日南京電）駐日大使館電外部報告、許世英十日晨偕隨員等到達東京、（十日東京電）路透息、許世英已於今日抵此、有中日官員在站歡迎、（十日東京電　許世英今晨抵東京、據談、歡迎日外交一元化、對三原則未發表意見、惟盼中日平等互助、

晉匪主力仍在中陽南
第二縱隊克石家莊

（十日南京電）晉綏署駐京辦事處、頃接閻錫山九日電、報告剿匪近況如下、（一）匪軍主力仍在中陽之前上任家灣德陽鎮、及汾縣東北之大麥郊水頭一帶、（二）第一縱隊某部已由隰縣向匪區前進、（三）第二縱隊某兩部、三日由孝義以西地區、向中陽關上方向之匪追剿、連日在二泉鎮以西地區、與匪約二千餘激戰甚烈、斃匪甚多、業於六日佔領石家莊、前羊寨、胡家窰兌九峪之線、現正向西進剿中、（四）第四縱隊某部、六日下午、將中陽城南十虎鎮馬上橋一帶之匪擊退後、推進至半溝、及其高地石窰溝萬年堡南方高地、田家溝馬家堡石兒橋方面地、及後松洞南方高地之線、其某某各部、向某某推進中、各等情、除飭各縱隊、切實連絡進剿外、特電知照、閻佳（九日）午印、（十日北平電）此間十日接并電稱、晉剿匪各軍形勢頗順利、雙池鎮之匪被包圍痛擊、孝義下堡鎮、已由我軍收復、（十日北平電）某機關十日接并電稱、（一）中村智龍廟之大部共匪、已被擊退、晉軍搜獲標語、據悉、該匪係第一方面第廿五軍徐海東部、（二）孝義下堡鎮已經收復、該路由毛澤東親自指揮、此役毛幾被擒、（三）雙池鎮方面匪部刻正包圍剿辦、

萊茵河形勢緊張
德法軍事極活躍
邊境人心皇皇銀行發生擠兌
德軍陸續開入總數將達五萬
法軍秘密調動填防邊界要塞

（十日梅茲電）路透息、自德國進兵萊因地非武裝區域後、法國東陲一帶、人心之惶恐、可以亞爾薩斯勞蘭省駐防各城銀行擠兌等事反映之、梅茲某儲蓄銀行、開共被提出三百萬法郎、同時法國現在竭力鞏固東陲之防務、據南錫消息、今日有滿載載重汽車坦克車兵士之火車廿列、由托爾向邊陲進發、薩爾德兵現正在各高地、竭力建設前哨防所、並已將前主張萊因地分立者、拘捕數人、（九日巴黎電）哈瓦斯息、德國軍隊調動、亦頗頻繁、頃據貝爾法斯消息、該處今日有軍隊過境、開赴萊因河畔、增固防務、又據愛比那來電、該處伏巨山防軍數隊、已離營舍開赴德法邊境各要地矣、（十日柏林電）德軍入萊茵者、已達四萬九千人、日內仍陸續開至、總數將達五萬、萊茵河與里森林之間、現駐德軍步兵十三大隊、國防軍九大隊、德砲兵第十九師團、派砲兵兩大隊入佛蘭福、在該處建立防空砲壘、丟塞道夫之德軍飛機隊、結集飛航萊茵、砲兵則在萊茵紀念碑前演習、法軍事行動、極端秘密、惟大軍之開拔、似屬顯然、萊因河上游之軍隊調動、更形頻繁、開爾及比利時邊境、防軍已立增兩倍、法軍事行動極迅速、第六及第十國防區、平時軍隊之駐紮、在要塞之後數里、刻已一律按照預定計劃、進駐要塞、法閣議授陸海空軍部長以權衡、施行臨時應付辦法、包括召集後備隊增撥現役兵額、（九日柏林電）哈瓦斯息、萊因河沿岸非武裝區域、現已駐有德國軍隊六萬員名、其中半數係警察隊伍、駐在萊因河區域為時已久、近經編入國防軍內、其餘半數、則係正式國防軍隊、於昨今兩日陸續開到者、計警察編入國防軍一團、德政府並未通告、惟証之各警察隊長在哥龍及其他城市所作宣言、則固確鑿無疑也、大批該處德國駐軍、至少有四師兵力、另有空軍若干隊、據各報所載、此項隊伍分駐杜塞爾、道夫、哥倫、哥龍、白倫斯、梅恩、魯維哈芬、綴海姆、斯財爾、德堡九處、又亞申脫利爾、及薩爾、白亞克三處、則據公報所稱、僅有數補員額較少、但與已在三處駐在之警察隊伍合計、為數當亦可觀、又佛郎克孚、滿海姆、哥龍、及爾道夫四處、哥龍城軍隊開到時、有轟炸飛機翱翔上空云云、惟公報中並未提及之、此外、非武裝區域中則有砲隊十二大隊、每隊分為三連、並有坦克車多輛、及專攻坦克車之機關槍隊、在與步兵隊伍同時開到、

司法院常會
規定公懲案期限

（十日南京電）司法院十日開十四次常會、出席覃振王用賓焦易堂茅祖權謝冠生等十八、主席覃振、議決事項、（一）通過察高院院長任免案、（二）函復文官處、轉陳銓敘部對於各機關組織法規擬具之辦法三項聲叙意見、（三）最高法院結案標準、及刑事審限案、交最高法院議具辦法、（四）中央及地方公懲會辦案期限、每案限期三個月辦結、但事實上、有困難時、得展緩一個月、交中央公懲會、依此標準、擬具詳細辦法、（五）疏通全國監獄、及看守所押犯案、羈禁人犯保釋、及軍政機關暫寄人犯限制兩問題、均交司法部研究辦法、（六）籌建首都監獄計劃大綱案、修正、通過、呈報國府、

日大使有田定今日謁蔣
作首次拜見

（十日南京電）日大使有田、定十一日謁蔣院長、作首次拜見、並致敬意

法擬請國聯對德施制裁
要求德兵退出萊茵

（十日日內瓦電　路透息、德國如不接受星五國聯行政院會議法國所將提出之條件、則法國擬請國聯實施對德制裁、迫令萊因地之德兵退出、同時英外相艾登訊責德國行動並擁護洛迦諾公約義務之言論、此間殊予歡迎、法人之意見、以為德國之建議乃洛迦諾公約簽字國所應處理之事、國聯不能考慮之、國聯行政院之召集、乃欲宣佈德國違反凡爾賽和約之第四十三條及洛迦諾公約之第一條、國聯行政院今可取之唯一途徑、厥為要求德國撤退萊因地之軍隊、並考慮德國行動之後果、

（十日巴黎電）路透息、據負責方面消息、法國準備依下列二條件與德開談判、（一）德國首先撤退萊因地非武裝區域之軍隊、（二）在日內瓦國聯會之內召集會議、法國不允與德國作雙方談判、幷擬與德簽定由第三方面担保之新洛迦諾條約、

日本竟干涉津海關緝私
我外部嚴重抗議

（十日南京電　關于日方干涉津秦兩海關緝私事、據記者十日向外部探悉、此事發生後、該部曾經嚴重抗議、俟奉到政院決議案後、或將再提抗議

蔣通令剷除貪污

（十日南京電）蔣院長十日通令剷除公務員貪污、列舉顯著弊端十項、（一）侵吞公款、（二）侵佔公物、（三）濫用公物、（四）虛縻公帑、（五）偽造報銷、（六）買賣物品及經手銀錢收受回扣、（七）浮報物價、（八）兼職兼薪或津貼、（九）乾薪、（十）以公款生息歸入私囊、責成各機關長官自行省察、認眞清除、務期弊絕風清、所有辦理情形、限文到兩個月內、據實具報、屆期當派員嚴密訪查、幷分別咨中央及監院依法糾察、剷除貪污惡俗、樹立廉潔政治、

立院審查修正財部組織法
鹽署改設鹽政司

（十日南京電）立院法制財政兩委會聯席決定重加審查之修正財部組織法案、十日經審查委員衛挺生等開會審查、結果、已將財部本部組織、修改竣事、除將鹽署改設鹽政司、幷將會計司取銷外、餘與現行組織無異、財部所轄關稅等署組織尚待繼續審查、又法制委會委員黃右昌等十日亦邀監院秘長王陸一共同研究監察使署組織等案、

政變後之日本內閣
軍部勢力愈膨脹
軍費膨脹一切政策仰其鼻息
對歐美採協調步驟對俄強化

（十日南京電）大政變後之日本內閣、幾經困難頓挫、始由廣田於九日晚組織完成、肩負收拾時局之重任、據熟悉日本政情者觀察、廣田氏此次經五日之努力、與軍部折衝接洽、始能於屈服於軍部之主張情況下、完成組閣之使命、故日本新閣雖以外交官為首班、但今後軍部之勢力、必較前益見膨脹、殆無疑問、據此間所得消息、新閣不但將極力膨脹軍費預算、且今後一切政策、亦必悉仰軍部鼻息、新閣之外交政策、雖據日方宣稱、並無變更、然以現在之觀察預料、對歐美必採協調步驟、避免日本在國際間孤立地位、對俄強化、在短期內、將有事實表現、最近德國因反對法俄協定、宣布廢約、今後將與俄法形成對峙狀態、日本與德國關係如何、影響於遠東局勢者甚大、極為關心世界大勢者所注意、至於對華外交、則廣田既定之事、決無放棄之理、但其步驟是否將採積極之手腕、此時尚難逆睹、各方對新閣今後之措施、俱予以密切之注意、

（十日東京電）日內閣十日交替、新閣政策政綱、將由閣議決定後發表、其最大使命、在最先實行躍進日本最適當之各政策、主要政策為（一）確立自主的積極外交、（二）國體之明徵、（三）國防安固與充實、（四）革新稅收庶政、（五）安定國民經濟生活、（六）財政稅制根本刷新、（七）革新經濟政策、

昌興輪船公司

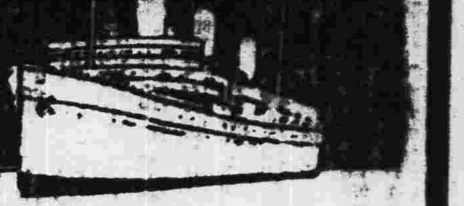

（皇）（后）（船）巨大．快捷．舒暢．福食豐美 招呼安當

由香港往上海日本域多利雲高華埠駛美國夏灣西印度及南美洲等埠各船開行日期列后

亞洲皇后 國曆三月廿五日上午七點由港開行

坎拿大皇后 經檀香山 國曆四月三日正午由港開行

俄國皇后 國曆四月十七日上午七時由港開行

日本皇后 經檀香山 國曆五月一日由港開行

寫字樓廣州市六二三路廿八號電話一壹四五零

廣利航業公司告白

啓者本公司自置堅固鋼板快捷輪船名

大順有客牌 S. S. Tai Seun Hong

來往廣州香港海口北海海防等埠船內從新配置頭二三等客房寬闊美備為利便高上客商講求經濟增設特式官艙脚價格外從廉如蒙惠顧包你滿意貴客搭船付貨請到本公司面議無任歡迎

准夏歷二月十六日落貨十七日清關啓行 往海口北海海防等埠

香港干諾道西二十四號二樓 廣利航業公司電話二六五七六

廣州代理處 興隆一街路五十號 電話一七六四四 恒豐行啓

遺失證章聲明作廢

廣東禁烟局連陽三屬禁烟檢查所謝明昌前領用廣東禁烟局頒發第式百伍拾叁號証章乙枚茲因遺失除呈報註銷作廢外特登報聲明 謝明昌啓

有辦法

國難臨頭世界不景農村破產商業凋零茍復身罹纏綿難治之病雖具救國之心奈無治病之術危機四伏禍患當前試問有何辦法之可言

養陰丸功用廣大具驅逐病魔之力有轉弱為強之功用之者康健日臻進而衛國執干戈以決勝於戰場退而自衛則持籌握算決勝於商場國由而強家賴以富又何患乎其無辦法哉

廣州藥欄街位元堂廣告

國內國外各處均有代理

△船期廣告▽

總統船

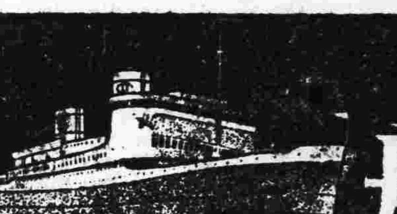

美國 大來輪船公司 美國郵船公司 自動電話壹式式叁

本公司有堅固快捷輪船多艘來往中美各埠茲為利便游客起見自大加改良後凡有貴客搭本公司各總統頭等船位如欲沿途上埠游玩隨便上岸該船票隨時搭本公司各總統亦可通用貴客光顧幸祈留意焉

▲往上海神戶橫濱檀香山舊金山羅省巴拿馬忌利士杜步轉亞灣拿紐約南美洲中美駁西印度波士頓並亞洲及花旗內地等埠船期列下

比亞氏總統三月十一號二月十八日星期二晚半夜開行

▲往上海神戶橫濱域多利咸水埠舍路轉駁加拿大內地波士頓紐約美國內地亞灣拿千里達占美架及西印度各口岸等埠船期列下

啫化臣總統三月十四號二月廿一日星期五晚半夜開行

▲往歐洲及美國各埠道經小呂宋新架波孟咪庇嚨等埠及直往波士頓紐約亞灣拿等埠各船期列下

亞冉士總統三月十四號二月廿一日朝早八點開行

香港往大埠舍路（特別等）美金式百元

本公司在沙基路肆號二樓 大來輪船公司啓

省梧 廣寬快輪船船期

省開	新曆	三月廿七	四月一日	六日	十一	十六	廿一	下午六點
	舊曆	三月初三	初八	十三	十八	廿三	廿八	
梧開	新曆	三月卅日	四月四日	九日	十四	十九	廿四	上午九點
	舊曆	三月初六	十一	十六	廿一	廿六	四月初一	

省泊沙面泡 梧泊興記篷 廣州駁艇開埋免費

代理處新基正中約大昌報關行 電話一零二三九

新星影院

惠愛中路公園前 電話一七七一八

即日放映

美總統羅斯福傳令嘉獎

青年學生不可不看野獸驚人奇險巨片

童軍歷險記

快映墨國嬌花 多羅斯第里奧主演

溫拿老牌最新歌舞珍品

薔薇處處香

秘不可宣……艷不可說

最熱情……最誘惑

天星有聲戲院

永漢南路太平沙 電話壹四八八九

即映胡蝶高占非合演歌唱白片

兄弟行

同場加映潘胡結婚寫真 袁美雲顧蘭君伴娘

十四演胡蝶主演粵語片

紅船外史

新新聲片戲院

第十甫馬路 自動電話壹二九二三

即映愛華魯賓孫演兩重人格樂響不朽偉構

真假盜魁

兩形一身一身兩形
是眞是假迷離不清
街巷爭傳草木皆驚
衆議喧騰萬口齊鳴

十三換映滑稽鉅片

荒唐偵探

中國聲片戲園

惠愛中路財廳前 自動電話壹二九二五號

今天放映

美高梅最新招笑巨構

糊塗君子

裝成賊模賊自的確神經十足笑話層出不窮令人捧腹絕倒

下期放映

美高梅唯一談譜怪謎驚險偵探大名作

花車血案

中山聲片戲園

西關下九甫路 自動電話壹二九二四號

今天放映

大觀公司最新粵語粵曲武俠淒艷巨製

山東响馬

鄺山笑 李綺年 曹綺文 巢非非 大口何 楊君俠 主演

著名故事 曲折恐怖 名曲三支 支支動聽

下期放映 標準老婆

新國民聲片戲院

下九甫路 電話壹零七四零

即日首次放映

百萬金夯失竊偵探片

神秘女探

馬琳殊主演

下期放映

環球公司「爵士歌王」姊妹作

甜密的俘虜

永漢戲院

永漢中路

即日放映武俠巨片

雷山騎俠

槍下無敵馬上稱雄

下期映溫拿公司繼一身是膽後之兄弟作品

虎口餘生

明珠聲片影院

長堤海珠前 自動電話壹二零七壹

即日影露美察德頓亞多富文殊合演大悲劇

殺人的嬌妻

下期十四影保羅文尼主演劉匪劇戰片

虎口餘生

十九影血戰惡戰片王

戰地英魂

薛覺先定期遠游

薛覺先先生，近決作周游國內壯舉，所有名山勝地如莫干棲霞鴈蕩廬山諸峰，青島北平杭州南昌武漢各地、打算盡地游覽，大約六月之後，始可言旋，初本決在前星期即已啟程，旋為中區在敘舞台籌款關係，不得已而愆期！茲者行旌已定，決不再延！然匆匆告別，似無以對多年惠顧叨光諸君，乃趁覺先先生摒擋待發之暇，其新編數劇，準備十四號起，一連數日在敘舞台開演，以奉獻諸君，聊作臨別贈言之類，區區微意，幸垂察焉！

海珠大舞台謹啓

海珠大舞台 即日開演 大羅天劇團

輕微代價 高尚娛樂

黃鶴聲李艷秋麥炳榮王中王暨全團文武藝員日夜登台戮力拍演由頭至尾決不瓜代如有欺台奉回券價

三月十一日（星期三）

（日）惹笑艷諧名劇 蓮花似六郎

（夜）機關彩景猛劇 五虎下南天 本頭

是新劇家何寄鴻君手編傑作 排除一切神話無稽的迷信東西 加上巧妙絕倫的機關佈景 打倒野心吞併的侵略主義 殺絕媚外事仇的漢奸 發揚抵抗精神 喚起青年救國 刀光劍影却有脂香粉氣 悲壯刺戟又兼惹笑解頤

三月十二日（星期四）

（日）神秘機關劇霸 美人蟹

（夜）新戲 破碎舊江山

三月十三日（星期五）

（日）忠孝節義猛劇 野王子

（夜）冷艷宮闈鉅劇 傾國桃花

注意 前發優待券仍繼續有效

大新遊藝場

（惠愛中路） 三月十一日

粵劇場 （日演）情妒 （夜演）紅樓夢 主要角 林少梅 陶醒非

京劇場 逍遙津 陳琳救主 獨木關 九江口

歌舞場 探戈 生死分明 野人舞 大技術

影畫場 昭君出塞

預告 本星期三六晚買天台券一張送優待券一張

今日播音秩序

市府播音台 正午十二時中樂唱片、（一）音樂合奏昭君怨、（二）白駒榮千里駒、靚少鳳唱風流天子、（三）音樂台奏、玉樓人醉、銀河會、（四）陳非儂新細倫唱貞淫秘局、（五）音樂合奏桃花江、蘇武牧羊、（六）朱頂鶴碧雲唱賣花得美、十二時五十分天氣金融節目時刻各項報告、一時粵語新聞報告、一時卅分西樂唱片、二時休息、晚間六時卅分中樂唱片、（一）音樂合奏月影寒梅、醉翁撈月、（二）呂文成白駒榮月兒唱金榜掛名時二三卷、（三）音樂合奏到春來、旱天雷、（四）王文宸唱連營寨哭靈牌、六時五十分天氣金融節目時刻各項報告、七時演講、（一）第一集團軍總司令部担任、（二）省會公安局陳香生講「保護蛙類之必要」七時卅分中樂唱片、七時四十分國語新聞報告、八時益智演講、廣州市衛生局講衛生常識、八時十五分英語新聞報告、八時卅分粵語新聞報告、八時五十分接播大新公司天台南風劇團「三舌戰百萬軍」戲劇音樂、至十一時止、

電專播音台 下午一時半起、氣候報告、二時標準時刻報告、二時中樂唱片、（一）肖麗章廖俠懷合唱過江龍之借寶、（二）黃佩英唱老婆奴、（三）王人美唱新毛毛雨、（四）白駒榮李曼尼合唱血洒皇宮、（五）白駒榮唱韓文公祭鱷魚、（六）薛覺先唱風流皇后遊御園、四時半標準時刻報告、四時半休息、又晚間七時起氣候報告、七時十分中樂唱片、（一）薛覺先唐雪卿合唱風流大使、（二）九叔月兒碧雲合唱口花花三卷、（三）九叔月兒碧雲合唱口花花四卷、八時標準時刻報告、（四）月兒等合唱口花花五卷、（五）桂名揚銀飛燕合唱火燒阿房宮之哭荊卿、八時十分京調唱片、（一）梅蘭芳唱洛神、玉堂春、（二）宇宙鋒、（三）玉堂春、（四）刺虎、（五）頭本西施、（六）尚小雲唱貴妃醉酒、（七）姜妙香蕭長華合唱羣英會、（八）金秀山唱牧虎關、（九）孟背齊唱文昭關、（十）筍慧生唱釵頭鳳、十三妹、（十一）馬連良唱洪羊洞、龍虎門、十時標準時刻報告、十時停止、

西南播音台 西南民航公司今日播音節目、上午十一時至十二時、（一）唱黨歌、（二）英國軍樂隊、（三）本公司航務報告、（四）中國童子軍軍號、（五）黎莉莉唱娘子軍歌、（六）本公司票價報告、（七）王人美唱新毛毛雨、（八）王人美唱芭蕉葉上詩、（九）本公司飛航時間報告、（十）標準時刻報告、下午五時至七時、（一）唱黨歌、（二）白駒榮倩影儂唱三娘教子、（三）本公司航務報告、（四）月兒小燕飛唱契爺艷史、（五）本公司票價報告、（六）薛覺先呂文成唱秦淮月之醉月樓訪美、（七）本公司飛航時間報告、（八）中國沿海天氣報告、六時至七時西樂及標準時刻報告、

三達電氣公司

專門承裝大小擴聲機收發報機無線電台

●永漢南路一八三號 ●電話壹二式三六號

敬送腎腦病方

告◎並贈靈藥醫囑◎函索不取分文

治遺精早洩健忘不孕衰弱失眠補腎腦添精血各界取方函索即寄上海虹口塘山路中國腎腦病院

濟除外患

癬癩皮膚濕毒等患其性最頑治理不善每時發時止甚且蔓延遍身傳染他人惟

癬…癩…皮…膚…水

乃嵩治上述諸患要藥逐毒必清有痕必止又能生肌乾水一經敷用效如响應患者如屢用別藥而不愈者請一試此水也

價目 大瓶五角 中瓶一毫四 小瓶一毫二

歐家全藥房啓

總行廣州一德中路 支行香港永樂街

各埠藥房均有代售

地方

春季祀孔祭關岳
梅菉屆時隆重舉行 提前籌備奉祀事宜

每年春秋二季舉行祭祀孔子關岳、所以紀念至聖、而彰先烈、施行以來、本省各地人民對于祭祀孔關之意義、多有深刻之認識、本年三月二十一日爲祀孔之期、翌日爲祭關岳之期、爲期甚近、梅菉方面爲表揚先聖及彰忠烈起見、屆時決隆重舉行祀典、并提前籌備一切祭祀事宜云、

議決設倉儲
南海西樵各鄉 通過辦法三項

南海西樵第一七兩區所屬各鄉、多以蠶桑爲業、近年來蠶絲業衰落、多數農人改種甘蔗、禾出甚少、所有粮食、均仰給舶來、乃有西樵米艇之稱、現在世界風雲日緊、前時縣政府曾有命令通飭各區鄉貯備粮食之舉、登龍僅廿八鄉聯合辦事處、於八日開第二屆聯鄉會議、出席者有各鄉長副紳耆評議員等四十餘人、由登龍鄉長黃某主席、宣佈去歲冬防辦理結束經過後、即提議設倉儲粮辦法、各鄉長以西樵非產米之區、設一旦有事、交通斷絕、各鄉民衆將有絕粮之嘆、互有意見發表結果、議決設倉儲粮辦法三項、(一)由各祠蒸嘗提出現金、購備糧食、囤存於該鄉社學內、僱更役兩名負責保管、(二)派員來省港向各富室簽捐、所得款項購買賑粮、以備饑饉時賑散之用、(三)調查所屬廿八鄉米店存米多寡、勸諭各米店東須負有公益責任、毋得居奇壟斷、并議決必要時由鄉公所派員監督各米店、以維持粮食云、

築沙田基圍
番禺六鄉九約 本月十五日可興工

番禺六鄉九約、建築沙田基圍委員會、第二期工程、自中區綏靖公署派出技正鄧元昌、前往指導後、其工程建築狀況、昨經鄧氏呈報綏署、署謂、職於去月間、奉派前往番禺六鄉九約、指導建築沙田基圍工程、現各沙田業主登記手續、於本月十三日以前可完竣、十五日即可開始興築基圍云、

整理縣水利
英德 實施計劃分五期 限明年三月完成

英德縣府以整理農田水利、爲救濟農村重要工作、亟應切實進行、以救旱災、而防潦患、經擬具整理農田水利進度表、呈奉廣東西北區綏靖公署、核准由本年三月一日按期施行、現縣政府經令飭各區依照計劃、按期辦理、茲將各期工作錄下、第一期、各區組織水利合作社一所、各鄉旱田超過一千畝時、得設立分社、其組織依照合作章程辦理、限一個月完成、第二期測量旱區情形及面積、分期進行、先測一千畝以上之旱區、再就其面積之大小、定其量測之先後、挨次實施、限四個月內完成、第三期、計劃各種灌溉工具、根據實測所得結果、分期計劃建築水池、水井、水溝等各種灌溉工具、限兩個月內完成、第四期、施工建築、根據所定計劃、籌款施工建築、建築費擬由旱區內之業主、依照面積攤派總建築費之半數、除請省府在洋米稅項下撥助、限四個月內完成、第五期、購置各種抽水器械、限二個月內完成、以上五期計劃、限至明年三月完成、

梅縣防空會
本月九日成立

梅縣防空協會、于前日在縣府禮堂開第二次籌備會議、討論事項、(一)關於本會各股組長員、應否委任再行呈縣備案、議決由會先行委任、以專責成案、(二)本會開辦費、擬向縣府先行撥借三百元、以資支應、俟籌有款時、即行歸還案、議決通過、(三)本會成立日期、應否預爲決定案、議決、定本月九日十時、在公共體育場舉行成立案、(四)本會成立日期、應否召集各界團體及學校等參加、以昭隆重、藉喚起民衆案、議決通過、(五)關於各組組員、應如何推定案、議決、由各股選定、呈候本會加委云、

兩縣籌備耆英會
四會定十五日舉行 化縣訂定大會簡章

四會 四會縣立民教館近籌辦全縣耆英大會、經定本月十五日舉行、省中各界多送贈物品、第三軍長李揚敬、昨送大鏡橫額題曰、「合集耆英」以資紀念、

化縣 化縣之政府、本月二日開本年第二次縣務會議、議決、於五月五日舉行第一次全縣耆英大會、以表揚人瑞、促進健康、並將大會簡章修正通過、茲將簡章錄下、第一條、本會定名爲化縣全縣第一次耆英大會、第二條、本會以表揚人瑞、敬重耆老、獎勵衛生、促進健康爲宗旨、第三條、凡本縣公民具備左列各項者、不論性別、均得參加、甲、年齡在七十歲以上者、乙、無廢疾者、丙、向無不道德行爲、足爲鄉黨所矜式者、第四條、凡參加本會者、均須有親屬隨從照料、第五條、本會定廿五年五月五日、在縣政府大禮堂舉行、第六條、凡參加本會者、須於四月廿五日以前就近向各該鄉公所填具報名表報名、第七條、各鄉公所收到報名表後、須於四月廿五日以前彙轉縣政府、但仍須分別核明其年齡、確與規定相符者、方得轉報、第八條、凡參加本會之耆英、由縣長設筵歓宴、並擇年齡最高及特別健康者十名、分別贈以紀念物品、以示優渥、而昭隆重、第九條、本會所須一切費用、由地方款項下撥支、第十條、參加本會之耆英、其往返舟車及膳宿各費、均須自備、第十一條、本簡章如有未盡事宜、得隨時提出縣務會議增修之、

博羅禁樵牧焚山
保護公有私有林場

博羅縣政府、以地方造林爲三年施政計劃唯一要政、於國計民生、功用至大、迭經政府明令激勵人民墾荒造林、并分設林場、積極經營、冀收實効、查東江一帶、山嶺綿叠、盡屬荒赤、旱潦頻仍、特將縣屬羅浮山闢爲林場、厲行補植、及保護原有林木、藉以拓充國家富源、增進地方福利、用意良深、惟聞縣屬惡習、每當清明節前後、常有不肖之徒、或牧童樵叟、不知利害、肆意放火焚燒山林、不特違犯政府功令、抑且妨礙國計民生、似此惡習、亟應嚴禁、以維林政、除迴令各區警隊隨時嚴查外、并佈告禁止、嗣後無論公有私有一切山林、均不許焚燒、倘敢故違、一經查覺、或被指控、定即嚴拘重辦、決不姑寬云、

第二次民械烙印
新豐舉辦 不遵辦者以匪槍論究

新豐縣屬各區鄉民、前因防匪、多設槍枝自衛、故有人頭鎗之諺、謂一人一槍也、自去年經縣府兩次舉辦槍械烙印後、間有鄉民不明事理者、多不敢申請烙印、統計烙印數量、不足三分之一、最近縣府爲杜流弊起見、特繼續舉行第三次槍枝登記烙印、用示體恤無知鄉民之意、聞已呈准當局、依期舉行、嗣後於發覺未經烙印及無照之槍枝、或號碼不符者、即以匪槍論、概予沒收、並從嚴罰辦、以示懲戒云、

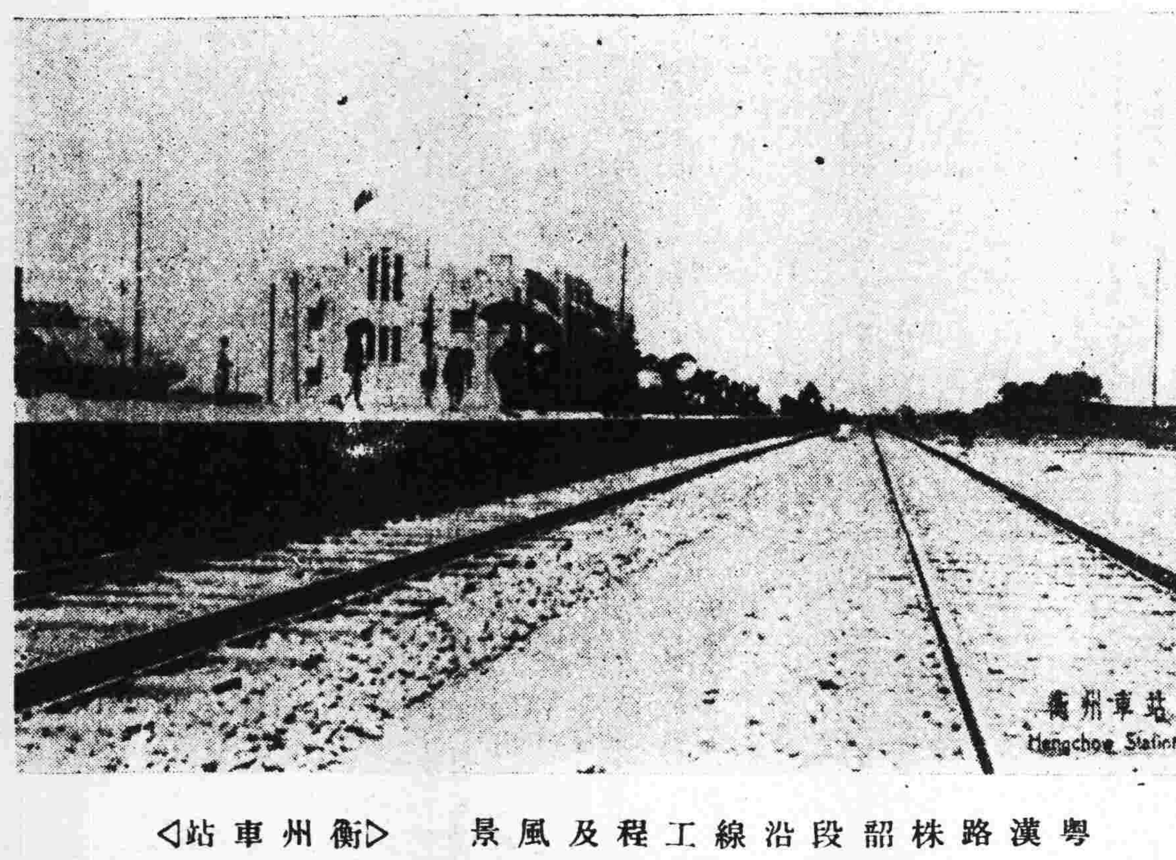
粵漢路株韶段沿線工程及風景 ◁衡州車站▷

農民借貸所近訊
鶴山縣 貸出款項已八千餘元

鶴山縣政府先後向省行借到法幣十萬元、成立農民借貸所、於二月二十八日開始放款、計該所成立至今、每日農民到所借款者、甚爲踴躍、現已貸出款項不下八千餘元、該縣農民得此借款接濟、已紛紛購買肥料從事農作矣、

辦理施診所概況
惠仲元醫院 第一所去年已開辦 第二所現籌開辦費

惠州西湖仲元醫院、自成立第一施診所以來、施惠貧民不鮮、該院爲利便貧病者求診起見、經擇定環城東路建築第二施診所、現該二診所所址行將落成、不日即可開始贈診施藥、茲將該院第一施診所廿四年度收支概況、及十月至十二月三個月贈診人數探誌如下、(一)廿四年全年度、收入五千一百三十七元四角二分、支出五千一百一十七元八角、全年藥費銷耗五百五十四元一角七分、器具消耗五十七元五角二分、療具消耗二元五角、(二)十月份贈診廿五天、人數三百九十一名、嬰兒寄托一人、留產六名、接生三名、(三)十一月份贈診廿六天、施診人數四百零五名、嬰兒寄托五名、留產三名、接生五名、十二月份贈診廿六天、施診人數三百零五名、嬰兒寄托一人、留產二人、接生五人、又仲元醫院籌備委員會八日在環城東路第二施診所、開第十三次常會、議決各案如下、(一)署、(二)關于第二施診所右便、建築樓房二間、除舊料及育嬰堂向有存款四百五十元外、尚欠九百餘元、該項不敷之款、應如何籌集、及應定何人建築、請公決案、決議、不敷之數、在物業中籌措、建築工程、批由黃耀記承辦、(三)關于第二施診所開辦費、約需三百元、應如何籌措案、決議、仿照廣州市孤兒院辦法、徵求會員、分甲乙兩種、甲種五元、乙種三元、(四)關于第一二施診所嬰兒寄托所接生等經常費、不敷九十餘元、應如何籌措案、決議、除藍陳譚三委員捐册外、不敷之數、照第三項辦法辦理、

第九屆執監就職
河源縣黨部 三月一日推定常委

河源縣第九屆新執監委員、經由該縣第十七次全縣代表大會選定、業於昨日宣誓就職、其就職代電云、本縣第十七次全縣代表大會、選舉劉紹熙、楊定民、曾紀常、爲第九屆執行委員、曾植臣、丘崇楷爲候補執行委員、陳夏宗爲監察委員、業經呈奉廣東省執行委員會核准在案、紹熙夏宗等謹於三月一日宣誓就職、隨開第一次會議、推定紹熙爲常務委員、同人等自顧非才、膺斯重任、汲深綆短、隕越堪虞、惟有竭盡棉薄、努力奉行總理遺教、以完成中華民國之建設、尚望黨國先進、海內明達、時賜南針、用匡不逮、不勝盼禱之至、

志成英文打字社招 男女日夜班 免費生兩月畢業
隨時入學 學費堂費 保証成功免收
社址:永漢南路東橫街口

腦汁市場
鈎心鬥角。夙夜匪維。無非是生活的驅使。人們日常的生活。誰都不能否認是腦汁的市場換來的。可見佔大世界。就是人類販賣腦汁的市場。而人之腦汁。乃智慧之源。息有常體。中之所損。用之過度。則腦神經衰弱。感覺遲鈍。遇事健忘。臨機寡斷。或引起腦充血。貧血。癲癇之弊。猝倒。諸病如不理之。能治病於已起。或防患於未然。請服德國醫學博士孟斯黎氏發明之

腦特靈 專治腦力不足。神經衰弱之特效藥。此藥功能補充腦力。服之補腦益神。增加記憶。凡用腦太多。勞思過度。所引起一切腦病。服之皆效。每瓶一元二毫

治咳療肺
猛虎乳 此乳善能強身健體。止咳療肺。凡虛久咳。肺弱痰多。婦女缺乳等症。服之均具靈效。每瓶一元八毫
白花肺癆草 此爲中國特產。凡吐血咳血。德國化製。輕症兩服可愈。重症斗打斷根。雙料每盒兩元四毫。單料一元二毫
公子治淋草 專治花柳白濁。富有殺菌止痛消腫去炎之最大功能。藥性和平。無傷身妨育之弊。每盒一元四毫。減售一元二毫
耳聾丸 此丸滋陰補腎。清理濕火。凡耳聾耳鳴。服之立愈。細語能聽。誠所謂彌補人生缺憾之良藥也。每盒二元八毫 德意志

(遺洩良藥) **青春夢**
主治 有夢遺洩 無夢遺洩 過勞遺洩 失眠心悸

功效準確 中英政府化驗給証 說明書索閱即奉
⊙保護顏容 必用巴黎冰
巴黎冰除斑去鴆。消黑嫩膚。收極滿意之效果。在此北風刮面中日能搽用一次則鴆黑之容可除。美妙之態益著。每盒八角。不拘搽用多少。均一二
經理 廣州高第路大中洋行
總行 香港永樂街十一號 經理各藥各埠各藥房均有出售

黃金補丸
(一)服後手足不冷週身溫暖
(二)服後立止便後餘滴迎風眼濕
(三)服後立止夜便立止腰刺
(四)服後精力充足孕育可期
凡男子破身早。犯手淫。多妻妾。過色慾。常遺洩等。必致精稀陽弱。夜多小便。腰刺神倦。眼花耳鳴。迎風流淚。便後返滴。久流慮濁。腦弱善忘。過勞氣喘。口淡作濾。風湧頭暈。身虛血少等。近則辦事無神。遠則子嗣難成。老則不能□□。週年疾病。欲圖救治。請以黃金補丸補之。所費四毫。照單服後。即覺面色紅潤。神足心舒。血旺腦聰。如遇妻室經淨行之。多能成孕。此丸依照驗方新編製法。用蜜糖獸肉汁和藥製成。保無亢燥之弊。
(到處藥房皆有發售)
廣州西堤二馬路 海源藥房總經理

陳翁以大鱔王欵客
本市長堤大三元酒家。食譜精華。研究有素。對於海錯山珍。靡不盡量搜羅饜客。久爲社會人士賞識。前日復由黃連內海運回之花錦大鱔王一尾。原定星期五生宰。刻聞該酒家現徇顧客陳翁之要求。以斯物不可多得。請早日生宰。俾得款讌遠道來賓。趕程返滬。故特提前於今天(拾號)生宰。寄語一般食客。幸勿交臂失之。

福音 歡迎閱者投函問道 函索即贈福音小書
沒法子
病在垂危，醫藥無效，親友愛莫能助，嘆息說：沒法子。失腳落水，大聲呼救，無人來應，自己奮鬥又力不從心，只有一死，因爲沒法子，這是何等傷心的事！
然而有比這更傷心的事，身體的病稱爲疾病，靈魂的疾病稱爲罪惡。人爲罪惡所染汚，爲罪惡所轄治，傷身敗德，陷溺罪中，他人不能救我，我也不能自救，許多罪人亦是嘆息說：沒法子！沒法子！
豈真沒有法子麼？有！有！有一得救妙法，就是救主耶穌，我爲你死，叫你得生；他擔當了你的罪，使你自由。他是活神，他招你來得救。他等候聽你的禱告。有法子，請你來嘗試這法子！
(基督教廣告佈道會) ◁廣州市清水濠三十四號▷

天佑堂
廣州大減價
減價時期由國曆二月二十號即農曆元月廿八日起
重建七週紀念 特大犧牲 參茸各貨九折 著名出品七折 更有大贈品
總行廣州光復南路
廣鹿商標
廣州善工製版

第一第四區黨部 推定各常委

分配工作任用職員

本市第一區黨部執委會、經於本月四日推定常委開始工作、監委會則于昨（十）日正午十二時在開首次會議、出席委員張惠臣秦灼華甘祖迪、主席張惠臣、紀錄徐玉麟、行禮如儀、甲、報告事項、（畧）乙、討論事項、（一）關於本會第七屆常務委員應如何推定、請公決案、（決議）推定張惠臣同志爲常務委員、負責接收上屆移交各項印信文件、（二）關於本會常會日期應如何規定、請公決案、（決議）每逢兩星期一次、於下午七時半舉行、又第四區黨部執委會、於九日晚七時開第一次會議、關於分配工作案、當經互選徐錦錫爲常務委員、勞秀偉爲組織兼訓練委員、梁森泉爲宣傳委員、關於任用職員案、議決任用劉雅芝爲幹事、潘俊廷爲僱員、又監委會同時開首次會議、推定鄧漢南爲常務委員、

農稅局 增設分卡

在大沙頭廣九車站

廣州船來農產品雜項專稅局、以廣九鐵路爲省港交通幹綫、旅客往來、貨物運輸、甚爲暢旺、雖深圳石龍樟木頭等處設有分卡收稅、惟是該路站數甚多、運來常有私梟、由別站偷運船來農產品等物來省、爲維持稅收及杜絕私運起見、特具呈財廳、請准在大沙頭廣九車站增設分卡一所、以便就近征稅、昨經財廳批准、一俟覓得地點、卽行開辦云、

丁培龍 巡視各分局

定十四日首途

新任港務管理局局長丁培龍、爲整頓航務以重民命、對於今後航行安全計劃、已積極規劃、并於昨（十）日下午二時、召各航商代表談商實施整頓辦法、是日到者二十餘人、由丁局長主席、其會議內容、係討論舉行二屆海上安全運動辦法與日期、及限制輪船濫載貨客、暨定期檢驗輪船機器鍋爐各事、卽席決定具體計劃、以便施行、又聞丁局長以就任伊始、關於省河各輪渡設施及各屬港務情形如何、亟須徹底明瞭、以憑改善、擬于十四日前赴潮汕各分局視察、其目的大致、（一）調查各分局辦理情形、（二）與當地航商磋商今後航行安全問題、（三）視察各地河道等云、

鶴江公路 昨行通車禮

番禺縣長剪綵

本市北郊、民辦鶴江公路、係由流花橋鶴邊村起以達上番禺之江村鄉、由民廿一年十二月開築至廿三年六月完成、十二月與合羣公司訂約通車、嗣因該路綫前經劃入軍路範圍、致生異議、幾經鄉人交涉、乃獲完滿解決、仍歸民辦、由該路董事會與合羣公司訂約行車、接駁流花橋入市之公共車、往來人士、一時稱便、昨該路董事會、特於昨十日舉行通車典禮、在新桃源村蓋搭棚廠、柬請各機關團體蒞臨指導、查到者有省政府代表周棠、省參議會代表周瑞祥、番禺縣長林世思、第七區區長楊甫書、及各區鄉代表等數百人、正午十二時行禮、由董事會董事黃春田主席、宣佈籌備通車經過、次由林縣長周秘書等致訓詞、後由區長楊甫書致答詞、二時四十分行剪綵禮、由林縣長剪綵、旋乘車巡視該路一週、乃茶會而散、

土布運銷南洋 須改正碼尺

以三十六英寸爲碼 勿以二尺四寸爲一碼

市商會對外貿易委員會、昨接蘇島中華商會聯合會函云、逕啓者、案據敝會去年冬季執監委員聯席會議、火水山中華商會提議內開、請求我國各布廠推銷南洋華島之布碼尺、須照英尺三十六寸爲一碼案、業經決議通過、由本會函達國內各商會各在案、查我國各布廠、素以華尺二尺四寸爲一碼、數殊參差、使布商發生種種困難、而尤以南洋華島各僑商爲甚、爲此相應函請貴會、據情轉知國內各布廠、對於運銷南洋布疋、以後照三十六寸或九十一公分爲一碼、則非特可使各華僑布商易於推銷、而廠家自身亦蒙利益也、專此函達、如何之處、敬希裁覆、該會據函後、經轉土布業公會通告各布廠云、

存倉煤炭 須點驗登記

煤商請免點驗不准

財政廳爲救濟本省土煤、免受外煤運銷摧奪、特征收外煤入口稅、由船來農產品什項專稅局兼征、該局以煤商存煤之數、亟應點驗、以杜取巧、惟各商以點驗煤斤、對于營業諸多不便、呈請財廳收回成命、聞財廳以點倉登記、原係防止瞞蔽情事、證諸以前船佈征收船來牛皮稅、亦曾發生同樣情形、惟均一律依法點驗、則此次煤商所請、應毋庸議云、

焚斃三小童

前晚竺橫沙火警 母親嗜賭之累

九日晚十時卅分、本市前鑑分局段內竺橫沙北約發生火警、燒去屋宇一間、焚斃小童三口、情形甚慘、緣有該街一十號住戶侯坤夫婦、分租與劉姓及張姓者同居、張名佛臣、四十歲、妻蘇氏、有兩子兩女、長子名阿五、十一歲、次子仁佳、十歲、長女燕玉、七歲、次女慶玉、五歲、張向在港營商、甚少返家、其妻蘇氏、性好賭、時與附近婦女竹戰、每至達旦始回、張屢向之勸諫、然終置不聽、是日晚膳後、入廚將柴柴於爐面之焙乾、俾易燃燒、隨往鄰家抹牌、其子女則於九時許各自睡去、同居坤夫婦亦均熟睡、詎至十時卅分、焙乾柴忽被火燃着、轉瞬波及板障等物、跨日燒着蘇氏房門、時侯坤始行發覺、偕妻奔出喊救、鄰人及段警馳至見狀、急電消防隊及該管分局報告、消防隊聞訊、卽派十一十三兩號機車到場施救、前鑑東堤兩分局亦各派

勿宰割蛙類

酒茶工會通告會員 十六日起實行

省會公安局奉令嚴禁買賣宰食蛙類、除佈告飭屬執行外、并致函酒樓茶室工會協助、切、該會據函後、昨經通告所屬會員知照、原文云、現准廣東省會公安局函開、現奉廣東省政府訓令、執行國民政府西南政務委員會所頒保護蛙類規則一案、查本市市民、向有捕捉販賣蛙類及以蛙類作食品之陋習、若遽爾執行、誠恐未及週知、致干罰辦、茲特於執行之前、廣爲宣傳、咸使週知、俾收令行禁止之效、現派本局宣傳股課員何少清前來貴會接洽召集宣傳事宜、相應函達、希爲查照、等由、准此、查保護蛙類一案、案經政務委員會議議決、於本月十六日施行、以後如有捕捉販賣蛙類及以蛙類作食品者、均違禁令、合亟錄函通告、仰我工友一體查照、嗣後不得傷害蛙類及代客宰割爲要、特此通告、

兩廣象棋賽

報名期展至月底

廣州市政府職員公餘同樂會、爲提倡高尚娛樂及使兩粵棋士有競藝機會、特組兩廣象棋比賽會、由本月一日開始報名、各情已見報載、現查各界人士報名與賽者甚爲踴躍、該會爲利便桂省人士參加、特將報名日期延至月底止截、查該會昨已組織成立辦事處設市府同樂會內、并推定劉市長爲會長、繆恭煦爲副會長、除函請廣委員暨李總司令及棋壇各聞人屆時參加外、并向各界徵集獎品、以資鼓勵、茲將該會組織大綱錄下、

組織大綱

第一條、廣州市政府職員公餘同樂會、爲提倡國有藝術、引導大衆、作正當娛樂起見、特組設兩廣象棋比賽會、辦理兩廣象棋比賽事宜、第二條、本會設正會長一員、綜理本會一切事宜、設副會長一員、勸助會長辦理本會一切事務、第三條、本會設下列各股、每股設主任一員、承正副會長之命、辦理各該股一切事務、（一）總務股、甲、文件收發撰擬及繕寫事項、乙、文件綜卷事項、丙、印章典守事項、丁、財政收支事項、戊、庶務辦理事項、己、會場佈置事項、庚、會場糾察事項、（二）交際股、甲、對外接洽事項、乙、會場招待事項、（三）棋務股、甲、辦理報名事項、乙、辦理比賽事項、第四條、各股因得事務之繁簡、設幹事若干人、第五條、本會得聘請高級顧問若干員、第六條、本會各職員均義務職、第七條、本會經費、由同樂會撥支、第八條、本會辦事細則及比賽章程另定之、第九條、本大綱如有未盡事宜、得報請廣州市府政職員會餘同樂會增修之、

廣東各界紀念 總理逝世十一週年大會通告

爲通告事、查三月十二日、爲總理逝世十一週年紀念之期、按照歷年成案、自應舉行紀念、以誌不忘、茲經決定如左、

（一）定於是日上午九時在中山紀念堂、舉行「廣東各界紀念總理逝世十一週年大會」、
（二）所有全市黨員、及各機關全體職員、一律出席赴會、
（三）所有各團體各學校、須各派代表五人出席參加、
（四）所有各黨政軍警機關、及各團體學校商店工廠是日一律下半旗誌哀、但不放假、
（五）是日正午十二時全市電燈放亮、及各輪船工廠放汽笛三分鐘、同時全市市民肅立、及停止馬路車輛交通三分鐘、
（六）全市游樂場所、及各戲院、日間停止娛樂、

等議各在案、除分別函行及通告外、合亟通告各機關團體學校遵照辦理爲要、

右通告

本市各機關團體學校

注意：關於植樹典禮、係由省市聯合造林運動大會辦理、本年植樹地點、在河南漱珠崗及葫蘆崗一帶、赴會植樹人員、可搭該會指定在中央公園前、及中山紀念堂前之公共汽車前往、惟每人每次仍收車費一毫、（車費由乘車人自備）

律師公會 商會務進行

前晚歡宴南返代表

中華民國律師協會第七屆代表大會、日前在漢開會、廣州律師公會選派丘昭文吳偉寰陳亦伯黎可與四人代表出席、丘氏等於閉會後返省、報告出席經過情形、九日晚該會正副會長杜之杕莫培元暨各職員、公同設宴於金輪酒家、爲四代表洗塵、席間並作非公式會議、決定該會進行事務如下、一、歡迎王博士寵惠到會指導、二、嗣後應與各民衆團體益加聯絡、使法律常識極其普遍、以促法治效果之實現、三、全國律師協會會所建築費除照大會議決每新會員五元每會員月費二毫、由會帶徵收、暫以一年爲期、執行徵收外、特別認捐款額三千元、於兩個月內去函報知、四、被選爲全國律師協會常委職員、以評議員丘昭文爲出席代表、五、倣上海律師公會照會章會員欠費三個月除名、並通知法院令飭停止執業、

再攷實習員

新電廠籌委會

將章程所定標準畧修改 俾學歷稍淺者亦得與試

廣州市新電力廠籌備委員會招攷電氣及機械實習員、經市府派員組織攷試委員會主辦、各情已見本報、茲聞攷委會已將報考人員資格審查完竣、其與招攷章程規定相符者、卽依期分別攷試、（今日檢驗體格十三日筆試）惟查審定及格准予與試人數尚少、蓋因所定標準稍高、或未及周知之故、現聞該會決再行招考、擬將章程畧爲修改、對于學歷稍淺者亦得與試、但待遇則較原定畧低、作爲次一級之實習員、以期養成較多之電氣及機械人才、以利工作云、

中區後備隊 訓練班演習戰術

廿四至廿六日舉行

中區綏靖公署、昨據後備隊幹部訓練班主任劉偉山呈、該班定于本月二十四至二十六日、在東川馬路及沙和公路一帶舉行戰備行軍及野營演習、并於廿四日在燕塘軍校靶場舉行第四次實彈射擊、是晚在十九路軍墳場及黃庄一帶演習露營設備、經分別函令知照暨呈報備案、免市民屆時發生悞會云、

新堤馬路之近狀

本市長堤新塡築之新堤馬路、自將臨時搭蓋路上之販賣食物棚寮勒令遷拆、路面頓爲寬廣、每當鄉渡開埋、搭客往來、不致如前擠逼、現工務局爲使各種車輛易於往來、復將新堤通往舊堤之橫馬路路面一律塡平、至於劃定地界之舖位、近亦次第興工、多層巍樓高聳之建築物云、

旅業公會 嚴防破壞會章

分區派員偵查

本市酒店旅館、由本月起、房租折扣、不得低過六折、旅業公會爲偵查有無陽奉陰違情事、特將全市分爲東西南北中四區、每區派委員數人、担任巡察、計南區由胡公武章飈初鄒澤川劉鐸担任、西區由何楚萱陳秉深梁炳南梁玉成担任、東區由譚彥剛鍾仲仁李壽宜担任、北區由胡百川王華甘礎油担任、連日分赴各旅店偵查、多已不敢公然書明減收六折以下各字樣、惟間有暗中收費六折以下及書明大犧牲大減價者、各委員以此種仍屬暗中破壞、定行設法查禁、并以入春以來、新設旅店不少、擬呈請政府實行統制政策、限制設立、以謀根本救濟、而免互相搶奪云、

瑣聞

△廣州絲業銀行、資本額五十萬元已全數收足、援例向財政部註冊、經奉批准、發給營業執照、

△影畫院業同業公會、昨向當局請求將加二專款撤銷、因至本年五月始行期滿、故未批准、

△衞生局舉辦第十九屆種痘運動、經已期滿、現由今日起至廿五日止、延期十五天、所有辦法、悉仍其舊、

△丙年會組織戰時救護班、定十六日開課、每星期一、二、三晚七時半至九時爲訓練時間、普通救護班、十七日開課、每星期二、四、六晚七時半至九時爲訓練時間、

△美洲三藩市西商十餘人、週遊世界、昨日由港來省觀光、卜榻域多利酒店、聞勾留數日、參觀本市名勝建設、

△電力管理處改建現址、定十五日遷往長堤新塡地第一三七號至第一四七號二三四各樓辦公、

△昨日上午十時許、憲兵保安隊等檢查各公共汽車、共捕去免費乘車男子十七人、用車載返公安局、一律判處拘留懲戒、

△惠福分局昨日派警在蔴行街四九號、拿獲賭徒八名、又在米市街卅一號拿獲四名、

△觀本法師由曹溪回省、徇本市佛教居士林之請、由十七日起登壇說法、每晚由七時至九時

郵政局明日休假

國際明信片每張一角五分

郵政管理局以明日（十二）爲假期、照章休假一天、是日郵局開門辦理事務時間如下、本管理局上午七時至十一時半、下午二時半至五時、沙面支局上午十時至十二時、下午一時至五時、本市各支局上午八時半至十二時、下午二時至四時半、所有匯票保險信函及儲金事務、是日一律停止、其餘收派郵件、悉照星期日辦理、國際明信片、每張由一角二分增爲一角五分、新片尚未印就、可用舊片加貼郵票云、

廣州市氣象台天氣報告

廣州市二十一年來今日之氣象平均値	氣壓	七六二・四	公厘
	氣溫攝氏	一七・八	度
	雲量	七・四	
	濕度百分之	八一・〇	
	雨量 年平均總雨量	一三二二・〇公厘	（一月一日至今日）
今年來總雨量		九三・一	公厘（一月一日至今日）
本地預測	（昨午至今午）	陰、有雨、吹輕微及和緩北風、	
昨日東亞天氣概況		反旋風增強、中心現于山東及黃海面、低氣壓一在日本之東北、一現于黃河上游、中國天氣東北部晴寒、長江流域陰或曇、華南有陰雨、	
昨日下午四時廿四小時內	氣溫最高攝氏	一一・七度	（華氏五四・九度）
	氣溫最低攝氏	九・七度	（華氏四九・五度）
	雨量	〇	公厘

英發表國防計劃白皮書（續）

英國海陸空軍之缺點

白皮書繼曰、「爲使吾人海軍能在各種環境中保持帝國各處間之海上交通、與軍隊及用品之自由通過起見、英國不得不以較前更大之速度從事新建築、並改善軍火倉庫中所有之缺點、

倫敦海軍條約禁止在一九三六年底以前建造新艦、故新的主力艦二艘將於一九三七年春起造、而現有戰艦之改新工程、將繼續爲之、

「吾人目的在使巡艦增至七十艘、其中六十艘將不足服務年齡、而其餘十艘、則將超過之、一九三六年造艦計劃中將加入巡艦五艘、

「驅逐艦與潛艇陸續補換之程序、現已籌及、至於一般砲艦與小軍艦、則仍照現有之建造辦法爲之、小模型之飛機母艦、不久亦將建造、總之、艦隊空軍現甚關重要、不可不予擴張也、

白皮書又曰、「與他國如日美等相較、英國現有第一防綫飛機之數、實比其所應有者爲低、故擬於今後數年中增多其數、而航空人員亦將隨之增加、」

駕駛新艦與補足現有缺點之人才、當然亦須增用、一九三七年三月底海軍員弁當增多六千人、」

「目前承平時代之常備軍力、約爲十五萬人、與一九一四年相較、英國所負保障和平之責任、視前爲多、而陸軍則減少步兵二十營、因步兵減少、吾人乃不能維持國內外服務軍隊之平衡、兵士既担任國內役務、又須遠役國外、未免勞苦、而空額補充與戰鬥效力、亦受影響、政府因此擬增新步兵四營、此非欲增多戰士、但現有編制、須以最有效之方式整頓之、而供以最新式之器械、予以軍火等之充分準備、此固刻不容緩也、因是之故、政府已擬成方案、而尤注重野戰砲隊、將徹底改新之、」

「政府對於領土、擬盡力鼓勵其入伍、並增高其效率、但工業生產需求頗亟、故同時欲重行編制領土軍、勢有所不能、」

「海防改新之工作、將從速舉辦、英倫東南之天空防務、將擴大改組、以期掩護中原與北部之重要工業區、」

「陸軍居住問題、現欠美滿、政府以爲立卽改善其居住、實屬必要、」

「去年所核准之空軍程序、志在使國內空軍有一百二十三隊、約計第一防綫飛機一千五百架、此種程序、刻正照行、惟設計上之新發展、可使空軍戰鬥力大爲增加、不久可出現之最新式飛機、將見速度航程與載重力皆有進步、而大增飛機炸戰之效力、此項新程序、包括與領土軍合作之新輔助飛機四隊在內、將使英國第一防綫空軍力量增至一千七百五十架、而艦隊飛機猶不在內、攻守力之增厚、得諸修正的方案者、遠超過得諸數字增多者之上、空軍在帝國防務之一般計畫中負有責任、政府爰擬增置十二隊左右、俾在航空重要路綫中、就適宜地點駐紮空軍隊伍、至於兵士與器械之充分準備、俾在最短時期中可資供給一層、政府已予以特殊之注意矣、天空防務之消極方面、亦不忽視、籌備多年之方案、刻將臻於可見諸實行之階段、白皮書一再說明海陸空三軍之改善方案、必須認爲有彈性而可隨時變更、論全盤計畫勢須時常考量、任何新狀態無論起於他國趨向之變更、或起於新設計、或新進展、或新發明者、必須在吾人方案中有以調合之、」

各國重置軍備之詳情

白皮書詳述各國重置軍備之詳情、謂德國重置軍備、去年進行甚速、其國內要人已昌言不諱、但其內容則獨守秘密、去年三月德國宣布強制徵兵、以一年爲根據、並成立承平時陸軍五萬五千人、德元首希特勒曾告當時英外相西門、德國欲與英國空軍相等、自茲而後、德國空軍繼續發達矣、至於英德所訂之海軍條約、德國海軍縱在此限制之內、然已增多世界之軍備、此亦不可不慮者、

白皮書言及各國軍備情形、謂法國於一九三五年春重頒二年強迫徵兵制、而其空軍現已經過重要之改組與刷新、比國陸軍經費、已大加增、其東北方諸省、砲台現已迅速改築、加以新式設備、而意國陸軍刻正在戰爭立場之上、其空軍已完全整頓、並大事擴張、蘇俄陸軍現有一百五十萬人、空軍刻已增多、日本陸軍依照其一九三三年與一九三六年之大規模計劃、繼續整頓、其海陸軍費佔預算經費百分之四十六、美國國防經費已由一〇八・〇〇〇・〇〇〇鎊、增至一八〇・〇〇〇・〇〇〇鎊、而恤給金尚不在內、

國防委會與小組委會

白皮書又謂國防問題之研究、由英帝國國防委員會小組委員會負責爲之、此小組會係以財部外部之常任次官及海陸空參謀長組成之、其議決之辦法、提交於由首相主席之內閣國防委員會、首相鑒於工業方面之重要關係、乃請韋爾勵爵爲內閣國防委員會之委員、韋爾勵爵於編製提交內閣之條陳時、襄助頗多、白皮書重引二月二十七日首相包爾溫所發關於任命調整三軍工作的閣員及擴充專家委員會事件之言論、

軍火工廠與尋常工廠

白皮書旋言及保障工業能力與人力以製造戰具者極有效的運用之需要、謂戰時政府受有特權、完全統制工業、以期必獲勝利、今日吾人在承平時代、亦卽工商業大活動之時代、吾人現所當爲者、在能以有限時期中實施預定計劃、此計劃一方面對於實業與若干精練工人有非常重大之需求、而另一方面對於尋常商業亦不能妨礙其進行、故此種計劃須有極慎重之組織、及實業界與工會雙方領袖之願意的合作、政府確信此種條件必可履行、政府刻正設法組織實業、使其可迅速由商業生產、一變而爲戰品生產、爲應付目前需要起見、不可不擴大或倍增政府現有之軍火製造廠、至於其地點之是否易受攻擊、以及是否須有特殊地點、政府將予以考慮、政府工廠專負責出產彈藥、並製造火藥綫炸彈水雷魚雷、而尋常工廠承造政府戰具者、將供給軍艦飛機槍炮、坦克車載重汽車及各種用品、政府在研究後、覺爲進行承平時代之程序起見、凡平時不製造軍械之工廠、亦宜加入此項程序中、俾可襄助以謀戰時出品之迅速擴張、今後將與若干公司商榷安置必要之機器、專製造指定物品、平時由政府與以充分之定單、庶使其在製造上有必要之訓練、精練工人現感缺乏、凡有關係之工業、應在政府所給予之指揮下設法使必要之出產、不因工人缺少而稍遲滯、

原有預算再加新預算

白皮書又謂政府決計不使國家之需要爲獲取過分利益之機會、今英國實業總會已向政府切實聲明、願予合作、將來將用會賬估價公斷等法以防止過分利益、因程序有彈性、而進行較急現向無把握、故所需經費總額、無從估計、但不久提交國會之原有預算、將附加新國防經費之數項云、（完）

政會二一四次會議
省市府分別撥助中山文化館基金

國民政府西南政務委員會於昨(十)日開第二一四次政務會議、出席委員鄒魯、蕭佛成、陳濟棠、劉紀文、林翼中、區芳浦、黃季陸、張任民、麥煥章、劉蘆隱、林雲陔、陳融、列席中央執行委員西南執行部秘書長劉紀文、本會秘書長陳融、兩廣外交特派員甘介侯、主席鄒魯、(甲)報告事項、(一)從略、(二)西、執、部函、據中山文化館理事、呈、爲第一次理事會議、議決請廣東省政府一次過補助十萬元、廣州市政府一次過補助五萬元、全數撥充基金、請轉函飭辦等情、當經本部常會決議照轉西南政務委員會、相應函請查照辦理函一件(決議)照辦、(九)廣東省政府呈、據民政廳擬送修正廣東省縣參議會經常費標準及編造議會預算辦法轉呈核示呈一件、(決議)照辦、(十)本會秘書處簽呈、准廣東省政府函 爲接內政部咨送先哲先烈祠廟財產保管規則及附表式樣、請飭屬遵照 將轄境內所有合於該規則規定之祠廟、於文到三個月內、一律清查完竣、填表報部備案等由、函請轉陳過處、請察核簽一件、(六)國民政府文官處函、爲奉主席交下貴會有電、爲中日召開調停會議之風說愈傳愈盛、切望政府嚴拒日人要挾于所謂三原則者、據理駁斥 以彰正義、一切所謂外交秘密、尤應力予剷除、希鑒核一案、奉諭交行政院等因、除函交外、函達查照函一件、(乙)討論事項、(從略)、

蒙僞糾紛中 史太林態度
倘日對蒙壓迫 俄必盡力援助

莫斯科訊、蘇俄共產黨秘書長史太林、四日於克蘭林宮之辦事室中、接見美聯社社長霍華特氏、以新任駐美俄大使沃門斯基爲通譯、對於最近外蒙與日僞軍間之邊界糾紛、有極重要之意見發表、按史太林於一九三四年十月廿三日對威爾斯曾作關於蘇俄國策之談話後、至今尚未與第三人談及蘇俄之國策問題、故由美聯社將其談話內容、傳播全世界、史太林談話之態度、據霍華特報告、不僅異常謙遜客氣、抑且十分懇切誠摯、絕無魯莽滅裂、自以一萬七千萬人之獨裁者自居之態度、亦無狂妄粗鄙盛氣凌人自以爲是之軍人氣概 總之、史氏絕能傾聽他人之辭說而容忍之、彼且自認今日之彼、已非唯以宣傳爲能事之宣傳家、此種態度、實屬出人意料、前數星期、外蒙邊疆糾紛、大形嚴重、其時各國在俄之軍事家、皆謂日本之意、在堵絕外蒙與中國之聯絡、俾一旦發生戰爭之時、中俄不能互助、再則、日本若能佔領庫倫、則日本不難切斷西比利亞之交通、現形勢雖稍見緩和、但隨時可以嚴重、故霍華特因此向史太林提出一問題 即假使日本向外蒙作軍事行動、蘇俄究將採取何種態度、史氏於此即作答云、若日本敢於進攻外蒙共和國、而破壞其獨立時、則我人必出而援助之、蘇俄外交副委員長施東譙夫氏、最近曾將此意明白告知日本駐俄大使、並請其注意蘇俄對於外蒙之友誼關係、自一九二一年來、絲毫未曾改變、故必要時我人必將如一九二一年時之援助外蒙也、(按此時日本曾支持白俄、佔領外蒙、 霍特華又詢史太林曰、「然則依足下觀察、日本果將出而攫取庫倫乎」、史氏即毫不遲疑而答曰「當然」「然則最近日本於此區域有無蘇俄認爲侵略之行動乎」、史氏答謂、「日本于目下似乎尚在集中兵力于外蒙邊疆 故就目前言、尚無創造邊境糾紛之新冀圖」霍氏又詢以蘇俄何以認德波二國有合作侵俄之計劃、蓋波蘭曾再三表示不許 國假道侵略第三國之意思、是明示德國不能向俄侵略也、何以蘇俄常謂德國將侵俄耶」史氏因曰「歷史曾昭示我人、若一國果欲與他國戰爭、則雖不相接、亦無不可 以余觀之蘇俄向何方侵略、雖難斷言、但彼果欲侵略他人、則彼不難獲得願意假道之國家、」霍氏又問曰、「今日世界各國莫不紛紛推測大戰之來臨、君意以爲大戰假使不免、則果將何時爆發乎」、史氏答曰「此事殊難預言、或許突然爆發、亦未可知、蓋近頃之戰爭、要發即發、因無須採取宣戰之方式也、但以余觀之、愛好和平之國家、地位已較往時進步、一則已有可以運用之工具如國聯者存在、 二則更有強有力之反戰輿論爲後盾、 三則愛好窮兵黷武者背後並無有力之支持、 故大戰能否掀起、亦未易言、」霍氏至此因問曰「假使大戰不免、君意將先于何處爆發」、史氏曰、「依予觀察、今之危險區域、計有二個、(一)爲遠東、主動者爲日本、(二)爲歐洲、主動者爲德國、余爲此言、非憑空杜撰、蓋徵諸日本軍人平日之所言及德國希特勒之恐嚇言辭耳、惟此二區域、究竟何者更爲危險、此亦甚難斷言者、但就目前言、則遠東之危機、似乎較甚於歐洲、唯遠東戰事 爆發、則歐洲不難立即受其波及耳」、 霍華特更叩以戰爭所以難免之原因、史氏曰、資本主義耳、君當憶上次大戰之原因乎、上次大戰之原因乎、上次大戰之原因、即在列強欲圖重行分割世界也、至於今日、此種情形重現於吾人之眼簾、某某數國因自覺所得之土地與市場、未能如願以償、故欲::總之、資本主義達於帝國主義之階段、勢必以武力爲解決國際糾紛之唯一合法手段也、」霍氏至此因叩以資本國家對於蘇俄之主義、應否爲之恐怖、史氏立即答曰、「無須恐怖、蓋蘇俄並不欲以武力改變此一世界也、蘇俄人民雖歡欣外國有如是之革命、但革與不革、此乃外國本身之事、余意僅有思想、固不能影響事實也、」霍氏因謂「若然、是否蘇俄已放棄其世界革命之計劃乎」、史氏答曰、「蘇俄根本無此計劃、」霍氏曰、「但世界之觀感、頗與君異耳、」史氏曰、「此乃世界之誤解、我輩馬克斯主義者、深信革命可在他國發生、但其時機、則須由當事國革命家之認識與自動、認革命爲某國之輸出品、此乃無意識之謬見、除非其自國自革命之必要 決無革命之可能、故認我國有世界革命之志、實屬無稽之談」、霍氏又叩以「蘇俄對於各國之革命分子、既不負責、則何以于美國承認蘇俄之時、允許於美不作卷及美國國內之行動」、史氏以爲蘇俄對於此種諾言、並未爽約、至於保護各國在俄之共黨、此與美國保護僑美作反蘇行動之白俄無異、且美之共產黨、在美亦參預舉行、其在美之言論激烈、實遠過于在歐之言、故美國共產黨之活動、決不能由俄負責也、最後、史氏聲稱蘇俄之共產主義雖尚未完成、但社會制度、則已完全社會化、私產制度 已完全打破、勞工亦能因其所需以受值、此與建築於私產制度上之法西斯主義完全不同者也、

在滿日軍之組織與權力
關東軍司令部分三課均握重大權力
一萬五千餘日官吏支配了整個僞國

(東京通訊)僞滿洲國的實權、全在日軍掌握中、但事實上操有一切實權的日軍司令部 卽關東軍司令部 究竟其組織如何、及其對僞國的權力又如何、當爲讀者亟欲知道、爰向各方面搜集一點關於這方面的材料以作報告、——

在滿日軍司令部之組織

現時之軍司令官爲南大將、在軍司令官之下大體又分爲三課、第一課是專司作戰用兵者、對蘇俄以及對中國之作戰全由這一課處理、所以這一課之警戒特別嚴重、外部人不易接近、課長是下村大佐、其下尚有綾部中佐、白石少佐、原田少佐、和白井大尉等五個參謀、此外尚有粟田中佐專管鐵道關係、這些都是對外的關係、至其重要部門之內容如何、外間殊鮮有知者、

第二課是情報外交課、課長爲川邊大佐、其下又分三班、第一班專管蘇俄方面、第二班專管中國方面、第三班則專管新聞通訊、這一課的工作已屬情報外交、所以其活動的範圍乃在搜集各種諜報、其中主要人物有田中大佐、山岡少佐、專田少佐、林少佐、芝野少佐、松澤大尉等、

而管理新聞通訊之第一班則更含有統制僞國言論之作用、全部僞國之新聞均受其取締、逐字逐句都要受其干涉、大連出版之新聞則直接受關東省長的取締、結局也還要受日軍司令的檢閱、即使由東京方面派往的新聞記者都要被逐回去者、其統制之力於此可想見一班、第三課是專門指導僞國政治經濟的部門、與日本國內資本家之折衝、就是這一課的任務、課長爲永津大佐、其下尚有花谷中佐、內田中佐、秋永中佐、管波中佐、吉崗中佐、大幸中佐、及鈴木主計等重要之人、其所辦的事情全是在于僞國之政治、宮庭、人事、經濟、鑛山、移民、與乎萬般之事務、而僞國之官吏不消說是全受其指揮、

在僞國成立之初、有所謂日滿議定書者、這種議定書的旨趣是在日僞一國之防衛須共同負担、因此滿洲的一切事情均無不須和日本商量者、而所謂商量 也即是指揮、乃對日軍司令部而言、去年所謂在滿機構的改革、就是在爭執這種商量之屬誰而已、在日軍司令部之內只以第三課操此大權、對僞國之政治、無論人事的、無論機構的、軍司令是佔絕對支配的地位、

日系官吏有一萬五千人

僞國雖然也有國務院、行政官廳之首腦人物又盡是僞國人、但事實上操實權者不消說俱爲日系官吏、如僞國內部共分爲十四省公署、二特別市公署、市公署、旗公署等、以及百卅個縣公署、一特別公署、公署長雖多爲滿人、而其下之縣參事官、警務指導則幾全爲日人、在高級的國務院中除部長之外、如司長、課長、總務部、會計部握實際上之權力、亦均爲日人、共計這些日系的官吏約在一萬五千人以上、這些日系官之委任係由日軍司令官所推荐、若被認爲不適當者則取消其推荐 所以大至國務院總理廳長之長岡隆部及關東軍總長之大野綠郎、小至一事務官、無有不是出自關東軍司令官之門者、

師團長聯隊長之社長很多

在政治方面大權全在日軍司令部已如上述、卽在經濟亦莫不然、例如滿鐵總裁松岡洋石副總裁大村卓一 雖非軍人、然前者爲南大將之心腹、而後者爲關東軍顧問、至若民間經濟方面、簡直多數屬於司令官的社會、社團長的會社、或聯隊長的會社、

在九一八事變之後、因爲要把握僞國之一切經濟權、所以諸種社會之創立非常之多、而操其大權者在軍人、如滿洲電業會社之社員爲吉田大將、滿洲自動工業會社爲石中將、電信電話爲山之內中將、其餘爲聯隊長所操權之社會有北票炭坑之萬表大佐、滿洲航空之兒玉大佐、其實在這些社會之中不特社長爲軍人、即常務人員與專務人員 都多屬於軍人、而庶務課長則大抵爲特務曹長之類、所以在這種軍人社會之內、是在靜肅、即小至於飲一杯茶都要直立不動、或舉手敬禮、 這些社會的資本、多名爲日滿合辦、而由僞國出其大半之資金、其餘則多募之日本銀行、因爲在滿洲之一切重要經濟資源概爲日軍所掌握、日本國內之資本家均不能染指、

坂垣在滿握有極大實權

末了、尚有一個值得在這里附帶說一說的、就是日參謀副長坂垣少將、在關東與日本資本家之折衝、與乎各種之經濟計劃 差不多全出於此人之手、如什麽森林會議、治水會議、鑛業會議等等、無堆是由坂垣出席、且關東軍之參謀部與陸軍省保持、有獨立的勢力、參謀會議可以決定關東一切行動、而這個參謀會議則全受坂垣所支配、他不容叫露意見而有統率力和實行力、所以參謀長鑄造中將之名反爲湮沒、即關東軍司令官南大將亦反不大爲人所知、

由於上述、我們可以曉得所謂僞國者不過關東軍之治下而已、而操關東軍之大權者則爲參謀部、支配參謀部者則爲坂垣、

省府四七二次會議
法幣管委會組織章則交區廳長審查
准民廳吏調廣寧合浦普寧三縣縣長

省政府第四屆委員於昨(十)日開第四百七十二次會議、出席者、林雲陔、金曾澄、林翼中、許崇灝、胡繼賢、區芳浦、何啓澧、劉紀文、陸嗣曾、主席林雲陔、

報告事項 (一)民廳呈復、關於省參議會函請收回准汕頭市府展拓市區成命、並飭各縣沿海地方 勿劃歸商埠管轄、以免妨礙國防案 台將擬議意見呈核合遵、(二)財政廳呈、爲本碎部測量隊第七隊第一第四兩組 由內河遷清遠、施測遷站修葺費擬援案在測量隊節存經費項下撥支、請察核備案、(三)財政廳呈、爲本廳碎部測量隊第十三隊第一第二兩組 由番禺遷順德、施測遷站修葺費擬援案、在測量隊節存經費項開支、請察核備案、(四)財政廳呈報契稅減征、再由二十五年一月十六日起至九月十五日止、繼續展限六個月、請察核備案、(五)建設廳呈、據第 蔗糖營造場呈、爲遵令將貸款植蔗章程修正及擬將購蔗規則改正、請核轉備案等情、請核指遵、(六)建設廳呈據開平縣民胡維璞等請承領陽江縣縣屬第二區土名松柏山等處荒地、合將備查一聯、繳請備案、(七)教育廳呈、據海康縣具繳教育局長何壽康履歷表、請察核加委、(八)廣州市政府呈、爲訂定廣州市政府職員給假規則、請察核備案、(九)廣東省合作事業委員會呈、據各合作社請轉呈令行各機關對農業上一切設施及協助合作社有優先權利等情、請核指遵、(十)畧、(十一)畧、

討論事項 (一)財政廳呈、爲廿四年度預算審查委員會經已結束、廣東省會公安局二十四年度追加歲出預算書 似應改由鈞府審查、連同該局原繳預算書請核示施行案、議決准照列、(二)廣州市政府呈 爲職府二 二年度第十七款追加臨時歲出預算、有提前開支必要、擬援照成案、在預算未奉核定以前提前開支 仍從實行開支之月起 根據預算額報銷、請察核備案、(議決)照准、(三)廣東省法幣發行準備管理委員會呈、爲擬定職會組織規程、職會委員會議規則、常務委員會議規則草案、專門委員會議規則草案、請核定施行案、(議決)交區廳長審查、(四)民政廳長提議、廣寧縣長王仁宇擬調署合浦縣長、遺缺擬以普寧縣長曾友文調署、遞遺擬合浦縣長陳猛孫調署、當否請公決案、(議決)准照調署、

俄法與德日
威脅世界和平

哈爾濱訊、因爲法俄協定已經批准、歐洲方面的局勢、有重大發展的可能、所以此次大橋氏及由萊復次基兩氏在哈爾濱所召集之「滿」蒙邊境問題會議、宣告破裂、無疑的含有嚴重之國際重要性、這個會議衝突後、致死傷十六人之多、形勢益趨惡劣了、哈爾濱最近傳來的消息、頗引起一般人之不安 蓋

僞滿洲國外交

次長大橋氏、曾經表示 以爲蘇俄方面既有不負責任的宣言、雙方自無繼續談判餘地、並相信蘇俄更將不斷的擾亂「滿洲國」之和平及秩序云、由上面的事實觀察、可見除非雙方對於邊境同作明白的劃定 並設法避免越境衝突等事件之發生、則局勢必將更有嚴重的發展、日俄兩國或將終於捲入戰爭漩渦 亦非不可能 吾人仕在遠東方面、因爲亞洲全部難免受到反響的緣故、對於上面所述的發展情形、雖然具有相當的戒心、但是歐洲各國的外交心理、對於因法俄關係而造成的困難問題、以及外間盛傳的戰事恐慌、恐未必稍減、震動 德國方面所存的意見、以爲法俄互助協定批准、殊屬有違洛迦諾條約之精神、於是有

德軍開萊茵河

地方之舉、法國方面、外長佛蘭亭氏出面抗辯、聲明法俄協定的內容、與國聯會章及洛加諾條約、均無不合之處、並謂國際間對於德國之禁止在非武裝區內建築防禦工程事、亦並無相當的保證、佛氏又云、關於此事、如德國方面、違反凡爾賽和約之規定、而斷然實行、法國當立時與洛加諾條約各簽字國家共同商量應付的辦法、至於英國方面、對於德國因批准法俄協定、而引起的積極行動、不但無十分的關心、且目因爲法國已經明白表示法俄協定的意義 並不包括萬一俄日本發生戰爭時、法國須援助蘇俄云云、反覺非常滿意、總之 該協定之範圍、是嚴密以歐洲爲限的、但是

吾人細察蘇俄

對於此項協定的希望、凡其對於「滿」的態度、可見蘇俄暗中已得著不少的安慰、吾人須明白、蘇俄雖然壓迫著法國批准這個已經在去年五月間簽字的協定、但是已引起外間不少的批評和懷疑、皆認爲此事的結束、可以証實英法兩國對於集團安全的觀念、業已根本取消了、當蘇俄加入國際聯盟之時、他的原意以爲必定可以尋得很多的友人、及同盟國家、但是這個目的、始終沒有完全達到、並且日見疏遠、尤其對于意阿戰爭、英法的意見、更見其衝突了、法國現在對於其所批准之法俄協定、已經十分的冷淡、日本和德國又具有威脅態度、並且當蘇維埃中央執行委員會一個月在莫斯科開會的時節、美國紐約泰晤氏報的駐俄記者、曾在他的通訊之中、說

現在蘇聯政府

中、關於戰時的談話之多、爲鮑爾塞維克主義革命之後所未有、參加大會各代表之意見、可以從下面各種事實窺見一斑、就是、(一)通過戰爭預算一四•八〇〇•〇〇〇•〇〇〇盧布、較去年約增一倍、(二)增加常備軍的數額、由五四〇•〇〇〇名增爲一•三〇〇•〇〇〇名、占世界陸軍的第一位、同時爲蘇俄政府宣傳機關的「濱拉凡夫」報、亦在社論欄內、說蘇俄的邊境 防禦甚堅、敵人萬難制勝、又謂外傳蘇俄擴張軍備之用意、在準備攻擊鄰國云云、實完全毫無根據、其最後結論 復謂、德日兩國之軍事同盟 目的正在進行之中、意在分散蘇俄之兵力于東西兩線、使其首尾不能相顧、蓋日德兩國目光短小之軍事家、以爲如此可以將紅軍完全消滅、所以紅軍必須準備在東西兩前線同時迎擊敵軍 想紅軍必不能勝此重大之任務云云、

今日蘇俄心理

是很得值吾人去加研究的、世界人類沒有願意使別人對之表示驚惶的、但是莫斯科目前的行徑、却是很與此相近、因爲蘇俄懷懼他國侵犯而竭力注意於防禦力的增加、不料結果竟以過於迅速的緣故 反而被人疑其有侵犯他人之意、現在正有一個新的問題發生、可以供世界政治家研究、這個新問題、就是蘇俄雖然在世界上佔着強國的地位、但是其邊境糾紛的複雜、却比任何國家爲更甚、這種情勢、或將擾及世界和平、亦未可知

滬實業考察團 昨日參觀本省蔗糖事業
前日何啓澧宴該團報告粵省建設

兩廣實業考察團、抵省多日、連日參觀政察省市實業建設、及省營各工廠、各情經誌前報、查昨(十)日上午八時、該團參觀省營新造市頭兩糖廠、事先由農林局長馮銳預備電輪畫舫、爲該團人員乘座赴新造參觀之用、九時許抵新造糖廠、由馮局長引導參觀該廠各部、在新造糖廠參觀完畢、繼轉赴市頭糖廠參觀、至正午十二時、馮局長在糖廠設席款讌該團人員、至下午一時許返省、下午六時、參加市商會之歡讌、八時許始盡歡散席、該團定今(十一)日參觀市政建設、

九日之歡宴

九日下午六時、建廳長何啓澧在南園酒家設讌款待、以盡地主之誼、席間並由何氏將本省年來建設事業進行狀況、詳爲報告、至九時許始散、茲將是晚何廳長席間報告畧述如次、本省建設、其具體的計劃 始於民國二十二年、先由陳總司令提出廣東三年施政計劃意見書、嗣奉西南政務分會通過後、復經省政府詳細規定、才有大規模的建設施行、其大綱、分(甲)城市建設、以省營工廠爲主、(乙)鄉村建設、以改進各地方農林礦產實業爲主、(丙)交通建設、以建築各地方公路爲主、三者原是一貫的、但其程序、則丙項施行較先、成功較易、因爲欲振興實業、非溝通城市與鄉村之交通入手不可、計至民國廿四年本省公路已成的二六•八二二里、通車約二〇•九九〇里、共支出路費約六•七三五•一四六元、現時各縣市民造成最利使的公路交通網、甲項各省營工廠因建築及機器之購運與安裝需時、雖積極進行、亦不能收十分急效、現已

完成之工廠

(1)士敏土廠、(2)紡織廠、(3)第一製絲場、(4)蔗糖營造場、分A、廣東省蔗糖營造場、B、順德分廠蔗糖營造場、C、揭陽分廠蔗糖營造場、D、硫酸梳打廠、計至廿四年共用過資金約千五百餘萬元、籌備中工廠、1•肥田料廠、2•飲料廠、3•製紙廠、4•新電力廠、5•造船廠、均規模已就、只係全部尚未盡完成、計本民國二十四年、共用過資本約一千四百萬元、其在計劃中之、(1)鋼鐵廠、(2)翁江水電廠、亦經勘測過、仍須籌有巨款、方實行設備、其關于省營各工廠之出產去年成立省營物產經理處、專任推銷、這等工業品、俱用新式機器製造、適合于民生需要、兼利尚優、出產頗巨、士敏土廠每日製出熟坭約三千桶、蔗糖營造場每日製出糖約三千五百噸、硫酸梳打廠每日可製出硫酸約五百餘噸、梳打約二噸、漂白粉約五噸、紡織廠電陸續添購機器、每日絲織物及絹絲麻紗織物、均可製出百餘支、毛織物每日呢絨可製出一千餘碼、嗶嘰可製出三百餘碼 綿紗每日可製成五千餘磅布疋約一碼、

第一製絲廠

每日約出品六千斤、惟各工廠尚待設計推廣、將來可藉以補助省庫之收入、乙項規模較廣、頭緒亦紛煩、除礦產外、分設農林局蠶絲改良局、以總其成、指導各縣市地方人民出產蠶絲之品、促其改進、其對改良稻種果蔬蠶卵蠶絲畢荒造林等、頗獲相當成效、礦產盡量獎勵民營、計私人現有礦業權之礦區達二百三十餘所、省營礦業 1•樂昌縣七猪嶺煤礦、2•英德縣八寶山煤礦、3•乳源縣狗牙洞煤礦、4•花縣灰鼠岩灰石礦、5•英德縣硫酸鐵礦、其官商合股開採的、楊山嶺礦、省營礦業、雖有可觀、但因資本尚乏充分、致地下埋藏之富源、亦未能多量開發、此本省

二年之建設

狀況之大概、兄弟受任以來、勉盡棉力 而竭蹶堪虞、且本省素稱財富之區、這幾年來被世界不景所籠罩、雖以政府努力建設、然一般營業、亦似不如前、是兄弟對於諸位先生及省民所最抱歉的、惟最近我國實業之曙光、如朝陽上昇、各實業家共團結及進取之精神、異於曩昔 或即爲起衰救敝之兆、向來考察實業、多借鏡外洋、今則較進 步、本國各地更互鏡參視、將來採長補短 既可資于外國、亦可資于中國、而通力合作、仍以本國之人才資產振發本國之實業、使 氣貫通、其效力自鉅、茲既得諸先生倡導于前、各地實業家自當追隨於后 這等盛舉、兄弟敬企諸先生早日工作完成、并爲我國實業界前途慶祝、

擬恢復度量衡所

建設廳昨呈復省政府 畧以奉鈞令、以准實業部咨、關於全國度量衡局轉、據學員楊振寰等二十八人、呈請恢復省檢定所一案、飭職廳併案辦理具報等因、查恢復本省度量衡檢定所一案、擬俟廿五年度預算開始編造時、再行酌擬辦法、省府據復後、刻已指令該廳准如所擬辦理、

電訊輯要

(十日南京電)外部十日派沈祖同、爲駐意大使館參事、

(又電)司法院十日常會、議決通過察高法院長張吉墉免本職、以萬全地院長蔣鐵珍升任、

(又電)全國學術工作諮詢處、製定本年度大學畢業生出路預計表、頒分函專科以上各校填註、以便彙呈政院、俾設法救濟、

(又電 童軍總會籌辦童軍幹訓班、決由軍校主辦、已派張治中爲主任、王鍔劉游堯爲副主任、各地受訓人員、限廿五日前報到、四月一日開學、

(又電)統一公債甲種債券一萬五千萬、定十一日起、調換六種舊債券

(又電)振委會爲明瞭豫省振務情形及調查光山商城等縣旱災、特派孫亞夫於十日晚乘車北上視察、

(又電)新任各省市黨部工作人員、十二日就職後、多有來京向中央請示者、中央乘便於十日邀集談話、聞各員日內卽各返原任、

(又電)皖宿松縣財委會發行紙幣、經該縣公民向財部電控、該部現已咨皖省府、勒令兌現收回、

(十日上海電)中央信託局之中央儲蓄會、準備就緒、定十六日開業、

(十日天津電)天全十日電、朱徐殘部由懋功向丹巴以西逃竄、既勢疲敝、不堪一擊、

經濟

建築原料市況不振
大磚青磚瓦片瓦筒價均大跌
石灰及三合土價亦非常賤廉

本市因闢展馬路、建築屋宇亦與年俱增、而建築上所用之磚瓦木石等原料、亦因需求之故、消耗量甚爲可觀、故業售磚瓦之店號、生意每多獲利、邇來因人民消費力弱、各行生意零落、影响建築業前途亦暗淡、加以銀根短絀、週轉不易、地價低落、馬路停築、尤爲建築屋宇減少之主因、直接受累、則爲磚瓦木石等貨、市道日見不振、貨價大跌、且每況愈下、而磚瓦店營業、因生意不利、倒閉時有所聞、查目下大磚價值卽最上等者、如永業號等貨、每萬只約值二百元、比之上年最高之值三百餘元、相差之數實鉅、且此等貨色去路甚弱、上等者每萬只值一百五十元、次等八十餘元、比之值三百四十元者實有大淵之別、青磚因價值高昂、過問實罕、至各江來貨、以東南兩路爲多、瓦片瓦筒價值、上品每萬百元左右、次等只值八十元餘、石灰爲建築之主要原料、上月每担約值二元餘、現亦大爲低落、最高只值一元五毫、其餘沙石各項、因有連帶關係、亦低跌異常、三合土每井只值二百元餘、據建築中人稱、近年建築屋宇、在上數年值萬元、現只需七千元左右卽可、蓋因種種原料低廉也、但建築行反因原料價廉、而生意退縮、且達四成以上云、

河南商業鳥瞰
去年商店虧折佔百份七十強
地價屋租比前減百份之四十

廣州商業、在世界不景氣籠罩下、各行皆告虧蝕、而河南河北兩地比較、則河南方面、尤爲慘淡、河南與河北祇隔珠江一水、而商業竟因環境而異、在海珠鐵橋未建造前、與河北交通甚不便利、其商業反見繁榮、茲將河南各行商業最近情形、探誌如下、

河南劃爲市區、地方頗廣、而人烟亦密、商店林立、在馬路未闢之前、最繁盛街道是大基頭、塹口等處、各行商店設立於此、應有盡有、在昔繁盛時、投機營業如茶樓、茶室、酒樓等最多、惟自闢馬路後、大基頭（卽現在之洪德馬路）、塹口一帶、（南華路）南華東路（卽海珠橋）、因與河北交通利便、而商業漸移該路附近矣、南華中路反覺冷淡、各行商業、多屬零沽、除襍木行外、均無批發、蓋當地營業、祇靠河南居民而已、大批買賣、多趨河北、此河南經濟地位、所以比河北爲低也、卽以娛樂場所而言、花會、影戲院兩所、大戲院一所、惟均經營不利、影院已倒閉多年、居民經濟能力低落、可以想見矣

各行商店、在旺盛時、多能獲厚利、惟近三數年來、受種種影响、一年衰落一年、無論各行營業、皆逐年遞減、幾年以來、以去年爲尤甚、各行平均計算、營業出入數量、減低達百份之四十左右、倒閉商店、達二百多家、各行中又以酒樓茶室倒閉最多、查酒樓如粵馨、天湖、永樂、茶樓如英男、洪珍、南苑、建南、高陞、河南女子茶室等、不下十餘家、就現存各行商店而言、其去年營業情形、虧折者佔百分之七十強、平穩者佔百分二十五左右、獲利者僅佔百分之四而已、又查昔日最繁盛之街道、如洪德路、南華路等舖戶、甚少空舖、現已大變、類多吉舖招租、且有數月無人過問者、在該兩路舖戶、合計一千數百家中、吉舖竟達二百餘家、其他不甚旺之馬路、無人租賃舖戶、更可想而知、至入夜情景、更爲冷淡、各家商店、多有提早閉門休息、此誠數年來所未有也、

查河南商業地位、比河北更衰落者、蓋本市與港澳及四鄉來往輪渡火車、均在河北、來往運輸、較爲便利、河南無此環境商業卽衰落、至河南地價租值亦隨商業而低落、最近屋租卽與昔日比較、約低百分之四十有奇、地價低減亦如之、市政當局爲謀繁榮河南商業、經在該地從事商港堤岸等工程、現已完成一部、將來內河外河輪船、均灣泊於此、商業前途、或有復興之希望云、

粵絲價格漸高
較上月續高三四分銀

邇因生絲輸出日見活躍、洋庄絲價逐漸攀高、一般廟商、均有蘊藏待沽之意、緣是直接間接、影响土絲市況提高、日查廣東省蠶絲改良實驗區所發表之土絲市情、已較上月約高三四分銀、（以兩爲單位）且漲風頗緊、預料尚有再漲之可能云、

天氣奇寒
南順頭造蠶業
難有振作之望

現當仲春、南順頭造蠶業、照例應開始養育、惟據九江容奇等處來訊、本年頭造蠶業、收獲恐無甚希望、蓋當此時期、正蠶種成熟之候、而天氣連日奇寒、各家所育蠶種、多數被冷壞、能勉强養至成熟者、亦多壞蠶、故直至最近、蠶種出市、數極寥寥、一般育蠶之家、以近日絲價雖略見漲起、然以蠶種不良、多恐收穫結果不佳、各農民處此情景、均多觀望、且加以天氣奇寒、桑葉苗長、異常遲慢、且桑苗多有被凍斃者、各地育蠶農民、誠恐將來桑價過高、飼料不足、故至今南順各地育蠶農民、仍不敢從事養育、預料本年南順頭造蠶業、難有振作之望云、

米價昨畧漲
華北客復在粵辦米

本省米食、現當青黃不接時期、市價因而大漲、最近數日、因有洋米運省接濟、其價始畧見回復、惟最近之一二日內、山東天津等地駐廣州客帮、忽又恢復在廣州採辦土米、運往華北各省發售、故昨日米價、畧見高漲云、

廣州菓欄營業一瞥
該業有大欄細欄之分合計五十餘家
年來業務退縮大欄大虧折細欄畧佳

本市菓欄爲代各地農民販賣及輸運水菓之唯一市場、其營業之盛衰、頗關于農村經濟之榮枯、及商業之盛衰、記者爲明瞭實況起見、特詳細調查、茲將所得結果分誌如下、

菓欄類別　查本市經營菓欄業商店約五十餘家、資本三十二萬六千九百三十元、僱用店員工人、共有四百五十八人、該欄行內營業如下、（一）鮮果欄、純粹發售鮮果、（二）鮮果乾雜貨欄、發售鮮菓兼北江運來乾貨如草菇乾筍及各地藥材等、（三）鮮果鹹雜貨欄、發售鮮果兼東江梅菜等（四）鮮果上海庄、發售鮮果兼上海運來貨物如柿餅豆子皮蛋竹菓茶等、（五）鹹甜雜貨欄、發售梅菜充菜片糖等、與鮮果業無關係、故鮮果鹹貨集中、發售鮮果者、祇第一至第四之四種、辦進洋果、多屬第二種之鮮菓乾雜貨欄、辦進國內各地鮮果者、多屬第四種之鮮果上海庄、

抽佣辦法　查鮮菓欄中、又有大欄與細欄之分、大欄營業頗大、各縣市生菓輸入本市、均先托大欄代售、果欄按照市價代客沽貨、收入貨款、扣除佣銀及毫水外、餘款卽交還生產之貨主、扣佣辦法、普通按貨款抽九五、復九七扣折給值、（卽每百兩九五折爲九十五兩、又在九十五兩九七折、得九十二兩五分）、但馬蹄只九五扣、青梅只九七扣、扣佣外、另扣毛水每兩一分、（卽百分之一）至於代售香蕉、則不按值抽佣、乃論担取值、每担扣佣五仙、另外佣分半、共約一錢銀之譜、然大欄代售水果、須包支苦力運輸費、每担出入共六分、生產者交貨於大欄、每担重量之計算、視各種水菓而不同、普通一百一十斤、折作一百斤、惟華李則加三、一百三十斤作百斤、桂林馬蹄加二、荔支香蕉加零四斤、甜橙則用司碼秤、百斤算足一百斤、此種秤頭、乃爲彌補生果之變壞損失、故現水果而酌定輕重、又細欄乃向大欄購入水菓、分拆零沽於果販或消費者、故亦名拆欄或二家、細欄向大欄購果、如大欄購入秤頭、交易則以九八復九八五付賬、毫水補水每兩一分或六厘與果販買易、一月內交款、可九九扣、十大內九八扣、

貸欵方法　本市各菓欄爲招徠營業、每屆春初、有貸款與種植生菓之農民、此種放款、只憑信用、至夏間生菓上市、始陸續清還、但遇歉收之年、常至經年不還、或被撻欠者、細欄亦有放賬、惟時間甚短、早晨放出、晚間卽派員催收、惟各欄受經濟不景氣商業凋零影响、大欄放賬尤難、蓋一方面放款農民、一方面又放款細欄、營業資金鉅大、虛糜利息不貲、而又被倒撻、細欄營業則畧勝一籌、但亦無往昔盛况、

買手組織　本市各營業經營菓欄商人、非盡明瞭生菓性質、故必須借重買手、以鑑別生菓之品質優劣、及可以收藏時間而定價格、故菓欄買手、頗重潛勢力、如是有買手團、所謂「東中西」之組織、向大欄購買時、常許定一致價格、以免競爭、如沙梨三月紅荔枝南華李葡桃等、均須買手團決定價格、又舶來生菓、多由細欄向香港辦進、粵省出口生果、亦則由大欄售與香港辦庄、轉運外洋各地、

菓稅調查　關于生菓稅捐、進口蘋菓每百公斤抽五七、橘子抽五八、檸檬每千個抽一三、未列各鮮果抽百分之二十、均以關金征收、另廣州舶來農產品什項專稅爲抽收專稅百分之三十、以大洋爲本位、加三伸合毫洋、計繳生菓出口稅率較輕、橘及未列名生菓抽百分之五大洋、蘋果及梨每百公斤抽國幣四角、其台砲厘均經減免、惟出口方面、海關諸多留難、不能隨時報稅出口、而生菓不能耐久收藏、以致損失不少、若當局不謀改善、則生菓出口、將永無發展云、

贛南金融進步
中中交三行法幣
各屬已普遍使用

贛南金融、自施行通貨管理政策後、因紙幣一時尚未充裕、多以紙銀幷用、現在省市兩行紙幣、經已陸續運到、源源接濟、頃據贛南來粵者稱、現在贛南各屬金融、已普遍使用中央中國交通銀行法幣、輔幣則以庾民銀行所發者交易、大庾軍部、前雖曾向廣東省銀（行）借輔幣十萬元發行、但因範圍太狹、祇限于贛南流通、早已截止、現流通者、祇二三萬元、其次江西大洋紙、與粵省紙幣比率、已定爲每百元大洋、值廣東毛洋劵一百三十六元云、

出口量漸見增大
牙醫用具

近年來人民對于牙齒衞生、頗爲注意、故業牙科醫師者、卽隨社會之需求而增多、同時牙科之醫具、需用亦極廣、查此次醫具除一小部份爲外貨及滬貨外、大部份多係本地出品、業此者頗能獲利、邇來該項出品、輸出閩等省、數量漸見增大云、

金融簡報

今日早市港紙乘盤加水四九〇五、港單加水四九〇、期貨加水四九一、門市入四八八、出四九二、花旗紙加水三五一八、西貢紙加水一九七七、坡紙加水一六三二、荷蘭紙加水二〇九六、呂宋紙加水一二六五、暹羅紙加水一〇六四、佛郎紙值二九五三、金磅紙值一五一、十足金葉入一三三換五、出一三七換五、八九金每枚值一五三元、二一金每枚值三七元六毫、中央光洋加水四二五、申鈔加水三六三元、

救　國

杜子美不是有兩句傷心詩說：「國破山河在，城春草木深。」現在那可愛的春，已從枝頭上囘來了。但是我們的失地，究到何時也像春一樣的囘來呢。我們要準備救國，收囘失地，同胞們！大家吃一角虎標八卦丹，提起精神來做救亡圖存的工作吧！

良藥豈必苦口乎？

不「良藥苦口利于病」之藥物傳說已被現代兒科專藥嬰孩自己藥片打破了各地試過此藥片的父母均認她是小兒腸胃疾病之聖藥而又毫無苦味此則不能不感科學之賜由是億萬病兒恢復健康不須服用那些氣味惡劣令人作嘔之藥物矣

浙江嘉興濮院鎭沈濟倉醫師來書云『小兒覺誠前因飲食失調致患大便秘結肚痛腹脹發熱消瘦等症與服各藥未有效驗後投嬰孩自己藥片未幾諸恙告愈刻已伶俐活潑日趨壯健是皆嬰孩自己藥片之功也且此藥味美不苦嬰孩餌食毫無困難而片小效宏尤足稱焉』

嬰孩自己藥片爲小兒腸胃出牙各症之專藥各藥房皆有出售或向上海江西路四五一號韋廉士醫生藥局購買每瓶大洋七角六瓶三元五角郵力不取

1332由

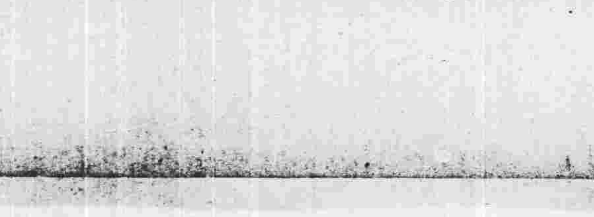

止痛！消毒！生肌！

大抵皮膚疾患鮮有不發炎作痛作癢易受傳染者也所以治療要素在能寧炎殺癢止痛消毒生肌凡諸要素如意膏無不具備故不論其病患爲皮病抑爲皮傷一經搽用如意膏立覺清涼止痛消毒生肌如是皮患去矣甘肅安西恆信亨記寶號陳善述君來書云『鄙人日前身患皮疹搽以如意膏立覺清涼舒適其消毒力大而又能使新肌速生現在予之皮疹業已全愈深感此膏之益也』君如欲爽適而迅速的治療皮患請用如意膏凡一切皮病如濕疹疥癬虧唇瘡乳癤爛腿瘡瘍一切皮疵如面疹膿疱酒刺癬疹一切皮傷如割破灼傷燙傷跌損蚊吮蟲螫抓傷擦傷此膏均有獨到之功效堪稱療膚聖品也各藥房均有出售或逕向上海江西路四五一號韋廉士醫生藥局函購每匣七角六匣三元五角郵力在內

1329

當軍事艱辛損其健康之後
彼賴韋廉士醫生紅色補丸以恢復之

廣東廣州番禺縣公安局督察長兼番禺屬化捐局長潘　廉君來書云『余自陸軍軍官學校畢業後歷充軍職東走西奔穿山渡水以致血液虧損身體不健飲食銳減眠睡不安神疲體倦屢服中西藥品未獲全愈後得舍親梁君餽贈韋廉士醫生紅色補丸幷詳述此丸之神效乃試服之旬日間卽見食量增加夜能寧睡繼服不久諸症若失氣血充足精神倍增此皆韋廉士醫生紅色補丸所賜也爰修寸楮幷附小照以伸謝悃』

韋廉士醫生紅色補丸由其益血補血健腦強身之功已使世界各地與潘君情形相若之千萬男女恢復健康喜樂矣君如患與潘君同樣之病或患血虧體弱神虛食積早老痛瘋腰肌痛臂尻酸楚以及婦科各症請一試此五十年馳名世界之補血健腦靈藥韋廉士醫生紅色補丸必能於短時期心悅誠服其去病强身之效也

韋廉士醫生紅色補丸各藥房皆有出售或逕向上海江西路四五一號韋廉士醫生藥局函購每瓶大洋一元五角六瓶八元郵力在內

果把存在意義弄明白了，則伊頓那個圖與金先生的三個圖皆可不用。因爲這四個圖皆以存在原則爲標準來決定對待關係，我們以爲這個標準是不妥當的。所以本文下節卽討論存在之意義，以抉除伊頓之四角圖，最後金先生的三個圖之解析法自可以不理置之。

三

上節說明了一般人對于主詞存在意義的態度，我始終以爲存在與否的意義不當如上節所提到的那樣說法，但我也未想出一個豁然開朗的界止分明的說法。以後無意中讀了唱經堂才子書彙稿聖人千案中一條遂頗有所悟。金聖嘆這位才子眞是了不得的怪物，上天下地無所不屆，有關的無關的無不拉在一起，也可以說眞是太通了！太通雖通實未通，結果多不可以爲訓，好玩而已。惟聖人千案中他心案一條却實含至理，講得透闢之極。他所講的『他心』可以幫助我們解析「存在」之意義。何謂「他心」？曰：「一切聖人，咸有六通。六通者：天眼，天耳，他心，宿命，神足，漏盡。」除去天眼天耳兩通而外，其餘四通皆可有助于套套邏輯本性之說明。「他心」一通恰合於邏輯中主詞存在之意義。所謂「他心」卽以我爲中心而外的「他」，總可有理由承認它的存在，雖然我們不必知其爲何，也不必親眼所見親手所觸其爲何。金聖嘆玄解他心通如下：

「常記古人有詩：『歲歲江南三月暮，鷓鴣聲裡百花香。』試問這詩，遙遙白千萬劫，此是說那一歲？江南茫茫，幅員千里，今欲說那一縣之那一村？三月是那一日？暮是那一刻？那一隻鷓鴣？那一樹什麼花？那一朵香？那個人聞？汝又從何知之？只消一問，直得無言可對，無理可伸。雖然，不可謂天下無歲歲，歲歲無江南，歲歲江南無三月，三月無日日之暮，暮暮無鷓鴣聲，村村無樹，樹樹無花，花花不香也。」

雖不能確指那一個，然不能說其無。欲証其有，如何解說？他心通于此便大施法力。金才子接着又解說道：

「昔者聖嘆亦有一詩：何處誰人玉笛聲？黃昏吹起徹三更。沙場半夜無窮淚，未到天明便散營。釋弓年小，不解這個事，便謂此詩大佳，只是一字未安。問：何一字未安？答：既道何處誰人，便不可知其笛之必玉也。這個若論詩，誠可稱法眼；只是汝父那有心情作詩來！因曾爲之解說一遍，正與今日是一副說話，附見于此。何處者，不知其處，然少不得是一處；誰人者，不知其人，然少不得是一人。假使無此處，便無以着此人；無此人，便無從聞此笛。今只據吹笛是實，便信其處其人，須宛然自在。若云我實不見者，夫天下大矣！今亦幸因笛聲，便提起有此一處，與此一人。至於彼無笛聲處，處處人人，有什麼限？彼既不以卿不見而不在，卿又何勞見之而始安？卿既不以不見一一而不安，奈何又以不見此一而不遂？又況不見者，今在者，今夜吹笛之人；實在者，今夜笛吹之聲。乃此笛聲，正復無據。試聽工尺五六以上四合，迅疾變滅，喻如暴雨，汝縱欲據，何處可據？是不獨汝，彼沙場人，從黃昏徹三更，腸在腹中，轉若車輪，淚在面上，滾如豆子。一到天明，分投各還鄉里。當此之時，處處歧路，各有歸人；一一歸人，不知火伴。因而仰天發悲，昨夜猶共住一笛聲中，今日已杳無的據。殊不知火伴何足道！只據自己，腹中車輪腸，面上豆子淚，又何曾前後彼此互知來？只是不因不知，而腸遂缺此一轉，淚遂缺此一滴耳！既自己爲證，便可安心放下。處處歧路，定有歸人，不用我知。猶如我今到此處，彼一一人，悉不用知也。問：卽與用玉字之義何涉？答：我亦安知其是竹笛鐵笛？只是彼自有彼之笛，我自用我之玉。人生並處天地之間，豈有我是奴兒婢子，應伺候他竹笛鐵笛來？他若責我：我實吹竹笛，汝何得錯用玉字者！我便責他：我已用玉字，汝何得錯吹竹笛？總之一刻一刻，了不相借。我已一時用作玉字，便是既往不咎。于今縱改得十成，在方才濟什麼事？此謂之聖自覺三昧。……亦名天眼，天耳，他心，宿命，神足，漏盡通。汝雖年小，不可不知。」

此實是一段好文章，故滑筆全抄，以期有目共賞。問：卽與主詞存在有何干涉？曰主詞存在之義亦與他心通所証之他心存在義相同。先從「全稱」說起。夫全稱乃總攝一切之謂。總攝一切，個個在內，隨說那個，那個響應。歲歲江南卽總攝一切之謂。遙遙白千萬劫，雖云久矣。然無歲則已，苟其有歲，則卽函攝于歲歲江南之內，歲歲江南必不使一有所脫漏。外界雖只有歲歲相續，迅疾變滅，而並無總攝一切之歲歲外在，然並不能說天下無歲歲，歲歲無江南，無三月，無日暮，無鷓鴣聲，無村樹，樹無花，花不香也。既有此等等，則省却麻煩，總攝而說之，則歲歲江南一全稱便不能說不涉及存在，也不能說不包有分子。在此總攝一切之全稱內，所說之歲雖不指一特定之歲，所說之江南雖未指何時之江南，所說之三月，日暮，村樹，花香，雖未指一定之三月日暮，村樹花香，然一定之歲，一定之江南，一定之三月日

暮，村樹花香，却都聊充一員于此總攝全稱之內。我自管總攝而全稱之，則古往今來便都聚于眼下，不必問古之歲歲，今之歲歲，抑將來之歲歲也，亦不必問蘇州之歲歲，杭州之歲歲，抑揚州之歲歲也。「處處歧路，定有歸人，不用我知，」人人自在。「猶如我今到此處，彼一一人，悉不用知，」我定自在也。如此講來，全稱主詞如何必無分子，如何必不涉及存在？須知全類(Universal Class)與空類(Null Class)並不相同，這原是個兩極，所差只在毫厘之間，猶如鄉原之于集大成。全稱命題的主詞並非空類，因有所說故。空類無所說，以空類爲主詞，則以空類爲所說，仍不空。既有所說，既不空，如何必不涉及存在？世人以全稱混同空類，殊屬心迷。理本易曉，只因往而不返，故曰心迷。全稱主詞既涉存在，試問究屬何種存在？曰邏輯中主詞所指之存在都是以我爲主不爲奴兒婢子之存在。「我亦安知其是竹笛鐵笛？只是彼自有彼之笛，我自用我之玉。人生並處天地之間，豈有我是奴兒婢子，應伺候他竹笛鐵笛來？」邏輯中的存在是主子老爺，科學中的存在才是奴兒婢子，應伺候他竹笛鐵笛，竹名之曰竹，鐵名之曰鐵，不敢稍事偏強。但邏輯中的存在却可自由安置，正因邏輯不去驗它爲竹爲鐵，而專藉此以講理也。既藉之以明理，則管它是竹是鐵，皆不重要。我既用玉，便是既往不咎；我既用之，便自有其存在；它既存在，從此便不必再去問它若在如何，若不在如何。因爲這樣問來，便無法往下說話，名理便講不成。卽便這樣問下去能成其爲理，則也是科學之理，伺候它爲竹爲鐵，成了奴兒婢子，便不是邏輯所肯受。所以邏輯中的主詞存在之意義卽是隨手拈來，既往不咎。剛來柔克，逆來順受，無往不可。好像孟子對付寡人好勇，便以勇說法，對付寡人好色，便以色說法。此之謂通。世人講的是邏輯，然而在那裡討論經驗知識，頂名爲主子老爺，其實在作奴兒婢子，所以越講越繁雜，越雜越不通，越不通越鑽牛角，往而不返，遂成心迷。

全稱主詞涉及存在，而存在之義爲隨手拈來，既往不咎，試問偏稱主詞之存在究屬何義？是否亦爲隨手拈來，既往不咎？抑還是奴兒婢子伺候它爲竹爲鐵？全稱主詞既不因無一定之歲，無一定之江南，無一定之三月日暮，村樹花香，而不涉及存在，然則偏稱之存在爲何必屬一定之歲，一定之江南，一定之三月日暮，村樹花香？偏稱之說法爲「某些」或「有些」，此固涉及存在矣，但却不是「這個」或「那個」之存在。「這個」或「那個」卽是步步追問所欲求之一定之歲，一定之月，一定之縣，一定之村，一定之村樹花香也。然這種存在，邏輯決不當問，因爲這樣問，便是奴兒婢子伺候它爲竹爲鐵，成了經驗知識。所以偏稱的存在也決不是指謂一定之存在。「何處者，不知其處，然少不得是一處；誰人者，不知其人，然少不得是一人。」不知其處卽不是「這個」「那個」一定之存在；少不得是一處，卽是定有其處。此言其存在。雖存在而不定，故云某。所以偏稱之存在也是隨手拈來，既往不咎；「定有歸人，不用我知」。「彼既不以卿不見而不在，卿又何勞見之而始安？卿既不以不見一一而不安，奈何又以不見此一而不遂？」所以汝不必定知其處其人，他少不得是一處一人；汝亦不必因不見此一處一人而遂謂其不在，因它原不是這個那個之在。故除消偏稱之存在固不對，以之爲這個那個之存在也不對。其爲在之義與全稱同。說全稱不涉及存在亦同樣不對，其爲在之義與偏稱同。全稱偏稱，其爲在，同不是這個那個一定之在，也不是空類之不在。它乃是不知其處，少不得是一處；不知其人，少不得是一人。這是偏稱之存在。處處歧路，各有歸人，不用我知，歸人定在；我雖不知，並非卽無其人。歲歲江南，雖不知那歲，那縣，然不可謂無歲歲，無江南，無三月日暮，無村樹花香。這是全稱之存在。這兩種存在都是由他心通而指証，並不由官覺而覺知。故全是隨手拈來，既往不咎，而不是奴兒婢子伺候它爲竹爲鐵。兩者既都是同樣存在，由歲歲江南爲何不可推知某歲江南？由處處歸人爲何不可推知某處歸人？因偏稱爲某些，非空類，全稱爲總攝亦非空類也。總攝而歲歲處處統歸眼下，某歲某處豈不可單提而成偏攝？因全稱爲泛在，偏稱亦非這個那個之在也。偏稱若爲這個那個之在，則由全稱不易至偏稱，然若果如此，則偏稱非偏稱，乃是一具體之眞正命題了。所以若是全稱偏稱，必非這個那個之在；若是這個那個之在，必非全稱偏稱。若是全稱偏稱便不是奴兒婢子；若是這個那個，便是伺候它爲竹爲鐵。其中不容相混也。世人心目中以AE的主詞爲空類，以IO的主詞爲奴兒婢子，把一條線上的東西弄成兩條線上的，且各歪曲其本性，所以才說不能推，無對待關係。其實都是不了解他心通的。全稱偏稱的存在意義既明，則伊頓四角圖中以AI的關係及EO的關係爲獨立便是不對的。這是第一步。

（未完）

各界適用 ● 文書參考之空前巨編

應用文程式集成

再版出書‥特售六折

分類編製——包羅萬有——取之不竭——用之無窮

姚穀孫　蔣息岑主編　本書依據現行法令編製，取材新穎，選例豐富，其編法以職業分類，凡各業文書之程式，無不完備，查卽得，內容較普通刊行本，多出四倍至八倍，爲出版界從來所未見，備此一書，對於辦理文書之全部門徑，俱可熟諳無遺，如以謀取文書職務，自然無往不利。

本書現經暨南光華兩大學採作應用文課本

「全部要目」：三千三百餘節
「程式舉例」：一千二百萬餘
「說明文字」：都九十餘萬言

▲行政應用文書　張強編
▲軍事應用文書　李偉編
▲教育應用文書　許潚賓編
▲自治應用文書　偶晦庵編
▲團體應用文書　潘文安等編
▲商業應用文書　潘文安等編
▲工廠應用文書　潘文安等編
▲會計應用文書　潘文安等編
▲司法應用文書　魏鏡華等編
▲普通應用文書　姚安齋編

平裝十冊定價六元半價三元六角　精裝加七角半　郵費二角半

大東書局出版

大東書局春季大廉價

本版書一折至五折
外版書一折七扣起
文具儀器特別廉售

三月一日起至卅一日止

機會不再　稍縱卽逝

廣州財政廳前

仁愛月刊

第一卷第七八期合刊

民國二十四年十二月號

目錄

特載

荀子哲學及其方法論（下）……陳仔培
孟子的教育思想……翁翠崖
老子哲學……馮伯璜
論物質文化與精神文化……陳西池
杜威倫理學的實用主義……宗劍
倫理學之方法……黃恭譯
克理闊……關紓譯
論救濟事業與安定社會……張翼詒
佁集各藥材行代表談話會致詞……詹慕禪
粵省辦理痲瘋病救濟事業之經過……編者
堂務紀要……康

（一）出版定期壁報
（二）徵求棉衣棉被
（三）賑濟茂名風災
（四）董事會議
（五）救濟黃揭災民
（六）招投工程
（七）設立保姆班
（八）新藥房開始配藥
（九）贈醫施藥概況
（十）財政收支概況
（十一）育嬰概況

雜俎

八德選粹（紀二十四廉）……作人
重印覺覺軒語錄序……詹慕禪
阿斗子（小說）……綠波

附錄

本堂第六次董事會議紀錄
本堂各縣市分堂及辦事處籌備章程
本堂各縣市分堂章程
本堂各縣市分堂附屬辦事處章程
本堂暨各縣市分堂及辦事處選舉細則

定　價：零售每冊小洋二角
半年六冊一元二角
全年十二冊二元四角
郵　費：國外每期二角
國內每期二分
港澳每期一角
社　址：廣州東堂仁愛善堂內
總代售處：廣州各大書局
代　售：各省民智書局

◁本期零售二角五分▷

民國二十四年十二月出版

廣東省訓育人員黨義教師檢定委員會通告

查本會第七期聲請檢定人員所有筆試口試成績業經評定分別去取茲將檢定合格人員姓名公佈於後希各知照右通告（一）合高中訓育主任資格者五十五名 方德華 饒寶剛 林德烜 曹殿權 胡峻甫 胡鳳昌 張佐材 張恩駿 梁樾焜 梁廷和 陳殿杰 陳榮芝 陳鼎信 陳宗海 陳耀慈 陳耀永 岑家鎏 關海東 麥宏泉 周頌清 潘作良 鄺昆榮 劉樹雄 楊國華 饒鴻彥 廖迪雍 馮啓中 黎國楠 王者香 李震 凌安匡 齊鴻福 張學博（補繳黨証） 高永康（補繳證書） 容天量（補驗証書） 蔡世英 余少雲（補繳証書） 畢承英（補繳黨証） 盧元康 林日強 黃秉鏞 方潮新 甘尚志 洪鈞 莫耀焜 王衍祜 梅治平 麥華茵 羅雲（補繳黨証） 華陔 何家海 陳傳棟 黃樂三（補繳証書） 湛桂英（代用）（二）合高中黨義教師資格者五名 程爲鉅 馮桂山 余廷瑞（補繳証書） 符應麟 嚴少華（三）合初中訓育主任資格者二十五名 吳治亘 王萃賢 鄧植之 李肇支 李述賢 黎鎏 陳培城（代用） 張國維 譚乘樸 徐峯（補繳証書） 尹劍英（代用） 馮啓彬 廖崇禮 葉廷才 雷堯 何烜 關墨園 龍高軼 周埔馨 張信之 謝崧 陳曼斐 陳柏源 葉振漢 吳寶軒（四）合初中黨義教師資格者十名 林鶯劍（補繳黨証） 陳逸民（補繳黨証） 王槐宇 王會科 趙仲樂 李少屏 葉世英 符士清 霍佩華 潘霖鴻（補繳黨証）（五）登記合格高中訓育主任者一名 譚幹

中華民國廿五年二月五日

常務委員溫仲琦

最新出版

THE WORLD
ENGLISH-CHINESE BABY DICTIONARY

世界簡明英漢字典（寸半本）

麻雀雖小　五臟俱全

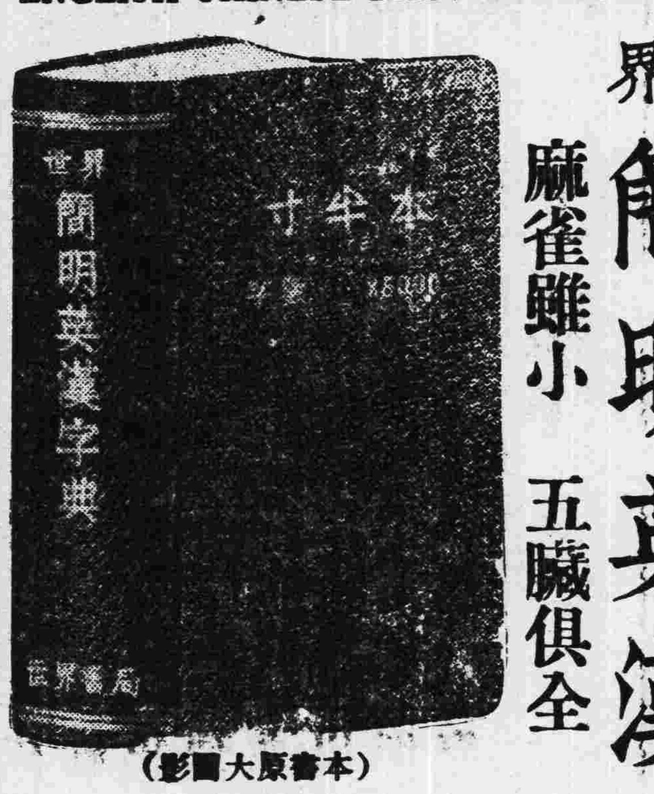

（本書原大圖影）

本書內容特點

字數……二萬五千字
頁數……七百八十頁
取材……本書取材於韋氏小字典
解釋……簡明扼要全用華文
紙張……用上等雪白聖經紙
印刷……精良清爽得未曾有
附件……(1)文法撮要 (2)不規則動詞表 (3)略字表 (4)世界度量衡幣制比較表等

每本定價六角　特價三角六分　壹元三本

世界書局

大衆實用辭林

▼搜羅名詞十萬條　條條實用　增加補編

空前第一部　實用大辭典　特價預約　三月底出書

本書特點

1.取材廣博，應有盡有，適合大衆實用。
2.解釋淺顯，極易了解，適合大衆實用。
3.內容豐富，十萬名詞，適合大衆實用。
4.檢查便利，一翻卽得，適合大衆實用。
5.附表適用，計廿多種，適合大衆實用。

精裝一冊　價洋三元　預約一元五角　寄費掛號二角三分

增加補編　故展至三月出書　樣張備索

世界書局

哲學週刊

主編人牟宗三

星期三出版

本刊稿約

一，本刊除由主編人及同人撰稿外並歡迎投稿
一，來稿發表後酌致薄酬每千字一元至三元
一，對於本刊之主張有所討論者由主編人撰文答復此項文字一經發表仍照來稿奉酬
一，來稿須繕寫清楚字跡潦草者雖佳不錄
一，來稿無論長短概不退還
一，來稿請寄明東山中山路一號學海書院牟宗三先生收

第二十八期目錄　廿五年三月十一日

主詞存在與否之意義(上)……牟宗三

主詞存在與否之意義(上)

牟宗三

一

傳統邏輯中AEIO四種命題的四角關係我曾論過。但近來又覺不安，還有補充的必要。本文想把存在意義弄清楚，找出決定對待關係的標準，以建設一個比較合理的完全的四角圖。所謂AEIO的關係是眞假的對待關係，而這樣的眞假對待是因着什麼標準來決定呢？傳統的對待說法雖不完全，但他們所暗函的標準也許是對的。在其講對待關係時，他們並沒有說出決定眞假關係的標準是什麼。但是，肯定與否定，他們未講到的；內包外延他們是說過的；周延原則他們也注意了的。因此種種，足以暗示出決定眞假關係的標準。肯定與否定是決定命題的性質，內包外延與周延原則是決定命題的範圍，前者是命題的質，後者是命題的量。由質的不同與量的大小即可決定命題的眞假關係。於是AEIO的對待關係即可由肯定與否定的質的原則及內包外延的量的原則來作決定的標準。傳統的對待說法雖多不恰，但是這個標準却是可以採用的。於是命題間的眞假之對待，若何于何處決定，我則曰於肯定否定之互比，于外範內包之對待來決定。肯定者爲眞，則否定者爲假，反之亦然；外範大者爲眞，小者亦眞；小者爲眞，大者不必眞，亦不必假。質與量的參互錯綜即決定了AEIO的四角關係：AE與IO是同量異質的關係；AI與EO是同質異量的關係，AO與EI是異質異量的關係。由此種種錯綜，遂決定了四角圖的對待關係。我想這兩個標準是足够的，而且也是足以盡職的。用不着其他原則之侵入。可是現在一般治邏輯的人，念頭愈想愈多，牛角愈鑽愈深，遂于質量二標準以外又牽涉到一個「存在」問題。所以若不弄明白「存在」一問題，則建設任何四角圖，治邏輯的人也必以爲是無用，必以爲是敝帚自重。所以我現在必須把存在問題弄個明白，給我的四角圖之說法建設一個鞏固之基礎。

二

主詞之存在問題本由羅素而發。羅素在他的算理哲學引論一書裡曾表示傳統邏輯中全稱與偏稱之不可推。其理由是：用全稱形容的主詞，其所指示可以不涉及存在，但用偏稱形容的主詞，其所指示必涉及存在。由不涉及存在的全稱當然不能推到涉及存在的偏稱。普通以爲可推，其實是不可推的。以爲可推，是因爲由大範圍可以推小範圍，大範圍既能說，小範圍包括在內，當然也能說。但據羅素之意，全稱與偏稱似乎不是泛泛大小範圍之比，全稱不只是大，偏稱不只是小。全稱的說法是「一切」，「一切」的意義不只是在對待中的大小之「大」，其質與「大」不同。偏稱的說法是「某些」，「某些」的意義也不只是在對待中的大小之小，其質與小也不同。「一切」是抽象的，遍盡的共相，這樣的共相在世界上當然無所指示，其所指示的也不是在世界上存在的。因爲世界裡都是時空內具體的，特殊的東西，當然不會有一個抽象的，遍盡的東西與「一切」所形容的主詞相應。所以全稱可以不涉及存在。但是「某些」，他以爲與「一切」不同，它可以指示一個特殊的具體的東西。「一切」雖泛，但「某些」或某個」却不泛；「一切」，在具體世界內，雖空無所指，但「某些」可以實有所指；「一切」所指示的雖不是存在的，但「某些」所指示的却是可以在世界內存在的。因此，「一切」與「某些」，「全稱」與「偏稱」，不是屬于同一範疇內的東西，不同于大小之比，所以不能相推。因此，傳統邏輯中AI之間與EO之間的差等關係是講不通的，因爲不能推故。

羅素這個說法，在認識全稱與特稱命題之性質上，未始不稍有指點，對

于全稱主詞與偏稱主詞之內容，也未始不足發人深省；但這種指點與深省却只是某一面的，其所指點也只是一些些直覺之所見，甚屬近視而表面，並不必十分去固執它，鑽研它。可是自此以後，遂發生了主詞存在問題的討論，結果大都承認了羅素的見解，伊頓(Eaton)把這種見解具體化，將傳統邏輯中AEIO的對待關係列成以下的格式：

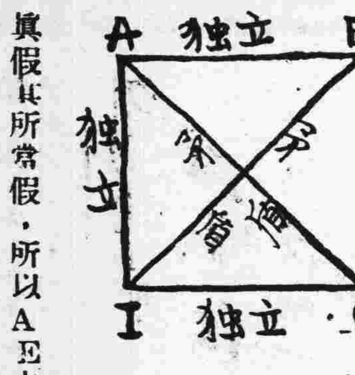

這個格式與傳統的說法不同。照這個格式看，除去AO，EI爲矛盾關係而外，其餘皆爲獨立，即不相干，不可以推，無對待關係可言，各眞其所眞，各假其所假。AE兩命題，其主詞是全稱，不涉及存在，不含有實際存在的分子，所以即便實際上沒有這麼一個東西，若眞也不碍其爲眞，即使實際上有這麼一個東西，若假也不碍其爲假。所以AE本身的眞假與存在問題不相干。既各自眞其所當眞假其所當假，所以AE之間也無對待關係，是各自獨立的。至于IO這兩個偏稱命題，却與存在有關。如果實際上有這麼一個東西，它們可以眞；如果沒有這麼一個東西，它們便可以假。從主詞內容方面說，如果主詞類成了空的，即其中沒有分子，則它們即可以假；如果有分子，不是空的，它們便可以眞。所以IO本身的眞假是受「存在」的制約的。它們既受「存在」的制約，所以它們之間的眞假也無對待關係，各眞其所當眞，各假其所當假。AE不受存在的制約，IO受存在的制約，所以當IO的主詞成了空類，沒有分子，可以假的時候，而AE並不受其影响，仍可以眞，所以AE與IO也非傳統的差等關係，其間並不可以推，乃是各眞其所當眞，假其所當假，所以也是獨立。惟AO之間與EI之間仍保持其傳統的矛盾關係：「一切S是P」與「某些S不是P」相矛盾，「一切S不是P」與「某些S是P」相矛盾；如果「一切」爲眞，則「某些」便假；如果「某些」，其主詞沒有分子成了空類，假了，則「一切」必眞。如是，從這個格式內，所能引出對待關係可以直接推斷的，只有AO，EI的矛盾關係，其餘皆不能推。這個格式的決定，以存在原則爲唯一標準。在第一節所提到的質量二原則，在這個格式上，皆爲無用，也可以說皆未顧及。

在中國，金岳霖先生把這種存在問題的思想線索發展到極點，而結果仍歸于伊頓那個格式。在他承認這個格式以前，對于主詞的存在問題作了三種看法：(一)無論全稱或偏稱，皆不假設主詞的存在，主詞之所指存在與否，與命題的眞假無關(這也許是一個對的看法，但被金先生講到莫明其妙了)；(二)無論全稱或偏稱，皆肯定主詞的存在，如果主詞不存在，它們都是假的；(三)無論全稱或偏稱，以假設主詞存在爲條件，主詞存在始有眞假可言，若不存在根本無眞假可言，以主詞的存在爲條件，條件滿足之後才有眞假可說，條件未滿足，談不到眞假。第一種與第二種似同而實不同。第二種是說有了主詞的存在才能往下說眞假，否則不能；而第二種是說有了主詞的存在，它們可以眞可以假，若不存在則它們必假。金先生對此三種看法都以存在原則決定AEIO的對待關係，即第一種不假設主詞之存在，也以存在原則決定它們的關係。這三個看法，以存在原則爲決定標準，遂有了三種不同的四角圖。第一種看法，不假設主詞存在，他以An En In On 表示；第二種看法，肯定主詞存在，他以Ac Ec Ic Oc 表示；第三種看法，以假設主詞存在爲條件，他以 Ah Eh Ih Oh 表示，這三種看法各自成一對待關係，茲圖解如下：

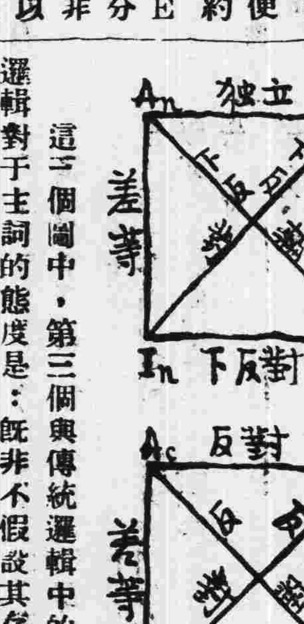

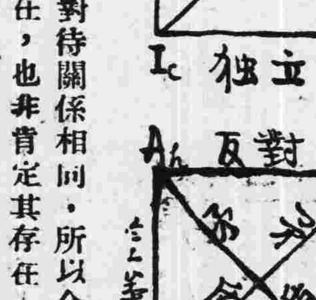

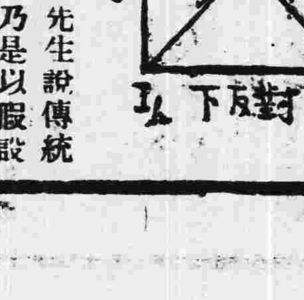

這三個圖中，第三個與傳統邏輯中的對待關係相同，所以金先生說傳統邏輯對于主詞的態度是：既非不假設其存在，也非肯定其存在，乃是以假設存在爲條件的看法。但是金先生以爲如果用了這個看法，傳統的對待關係固然可以保留，但如果保留了這個對待關係，傳統邏輯中換質換位的直接推論說不通。這表示傳統邏輯前後兩部分不一致。若其他兩種看法能使直接推論說得通，也可以採用其他兩種看法的四角關係，但金先生以爲其他兩種看法也無一能使直接推論說得通，所以也不能採用。結果只好採用上邊伊頓那個四角圖，因爲照金先生的意思，那個圖對于存在的看法能使直接推論說得通。伊頓那個圖是AE不假設主詞存在，IO肯定主詞存在，即金先生第一種看法與第二種看法之結合，An En 與 Ic Oc 之合組。但我以爲金先生那二種看法的解析法與伊頓那個圖的解析法既同以存在原則爲標準，所以如

國學基本叢書簡編

發售預約

四大特點

要籍咸備　簡編所輯各書共十二類，五十種，分訂一百二十冊，皆吾國古代學術代表之作，咸備於是。
版本適用　國學基本叢書所據版本均以註釋精當訛字絕少者爲準，最合學者研讀之用。
一律斷句　全書正文註文一律斷句，既便閱讀，亦足爲理解之助。
售價最廉　簡編所輯各書，如購原本，非數百元不辦，今全書一百二十冊，共約四萬頁，預約僅售二十元，不及原本十分之一。

冊數　全編五十種，分裝一百二十冊，用新式大本，六開本上等新聞紙印。
定價　全編定價國幣四十元。(原書各單行本總價六十餘元)
預約價　一次付款國幣二十五元。(另訂分次付款辦法)
郵費　國內及日本三元四角，香港澳門十三元六角，外國各國卅二元。
出書期　分四期出書，已出第一期書三十冊，預約戶立時可取。本年二月底、三月底、四月底各續出三十冊。
預約期　本年四月十日止。
優待本書預約戶　預約戶同時購買其他國學基本叢書單行本者，照單行本定價對折計算。

簡編五十種目錄　(書名上加有*符號者係第一期書業已出版)

讀書指南：*書目答問 一冊　*經學通論 一冊　*諸子平議 三冊　*文史通義 一冊
哲學：論語正義 二冊　孟子正義 四冊　荀子集解 一冊　老子本義 一冊　莊子集解 一冊
社會科學：*墨子閒詁 二冊　*管子 二冊　*韓非子集解 一冊　鹽鐵論 一冊
語文學：爾雅義疏 二冊　說文解字注 六冊　廣韻 二冊
應用技術：*齊民要術 一冊　天工開物 一冊　陶說 一冊
美術：*書法正傳 一冊　*圖繪寶鑑 一冊
詩文總集：詩毛氏傳疏 三冊　古詩源 一冊　*文選 四冊　*唐詩別裁 二冊
詩文別集：李太白集 三冊　杜少陵集詳註 四冊　韓昌黎集 二冊　柳河東集 二冊　歐陽永叔集 六冊　王臨川集 三冊　*蘇東坡集 六冊　王文成公全書 四冊　戴東原集 一冊
詞曲：唐五代詞選 一冊　宋六十名家詞 五冊　陽春白雪 一冊　牡丹亭 一冊　桃花扇 一冊
詩文評：文心雕龍 一冊　詩品 一冊
歷史：*尚書今古文注疏 二冊　春秋左傳詁 二冊　史記 六冊　通鑑紀事本末 八冊　宋史紀事本末 四冊　元史紀事本末 一冊　明史紀事本末 四冊
地理遊記：水經注 二冊　徐霞客遊記 三冊

商務印書館發行

B22

全國國語教育促進會審詞委員會編

標準語大辭典

商務印書館最新出版

硬布面一冊　六開版本　七百頁
定價一元八角　郵費七分半
特價一元
本年三月底截止

本書是全國國語教育促進會的國語建設工作之一，採集標準詞語三萬六千餘條，以標準地—北平—的通行語爲範圍，只要是社會上普通應用和適合於談話寫作的詞語，不論新舊，一概採入。編制方法以單音詞、複音詞、短語、成語、外來語等分列於各個單字之下；單字之選擇，以合於口頭應用和本書中使用的爲限，根據教育部公布的新標準，用注音符號和國語羅馬字按照他的意義或用法分別註音，變音變調並皆識別；詞語的註解力求簡明確當，必要時並附例句，以求意義顯豁。單字照部首排列，書後附四角號碼索引，檢查極爲便利。

B19

華華

第卅六期目錄　(逢十日 廿一日發行)

全國學生的救亡運動　經綸
世界失業問題之研究(三)　光
中國失業問題　李太
中國怎麼會窮？　孫家雍
華僑人口之變動與經濟之關係　小翼
關於天體界的話　申福
悼忘者　林
姨太太　張明文
上去途中雜記(續)　侍甫

華華園地
墨子思想概述　高古忠
意阿戰爭與我國外交　芸夫
笑與淚　周鼎彝
讀「救救中學生」　雪
幻影再來了　羽
生之哀歌　堯

定價
零售每冊五分
全年三十六冊
國內一元六角
國外三元二角

發行所 華華社 廣州惠福中路民星新街卅五號三樓 電話一一五四四六
總代售處 北新書局 廣州永漢北路 電話一一〇二五
西南出版物編審會許可證審字第四二一號
中華郵政特准掛號認爲新聞紙類

中華書局新出版

中華百科叢書

圖書館學要旨　劉國鈞編　六角
新聞學概要　黃天鵬編　四角半
統計學綱要　劉鴻萬編　六角
哲學通論　范壽康編　六角半
現代哲學思潮綱要　嚴靈峯編　七角
近世西洋哲學史綱要　姚璋 張東蓀編　六角半
中國哲學史綱要　蔣維喬 楊大膺編　三冊各七角
羣衆心理學　高覺敷編　六角
倫理學綱要　張東蓀編　六角(即出)
佛學綱要　蔣維喬編　七角
教育科學綱要　羅廷光編　四角半
現代教育原理　錢亦石編　四角半
怎樣做教師　俞子夷編　七角
初等教育概論　吳研因 吳增芥編　六角
民衆教育綱要　趙步霞編　六角
鄉村教育綱要　楊效春編　六角
社會科學通論　常乃悳編　五角
社會主義史綱　劉炳藜編　六角
政治學綱要　楊幼炯編　五角半
華僑概觀　劉士木 徐之圭編　六角
中國外交史綱要　任啟珊編　八角
法學綱要　吳學義編　六角
國際法綱要　王惠中編　六角
現代中國經濟思潮　李權時編　六角
世界產業革命史　周伯棣 魯學明編　六角
經營經濟學綱要　何孝怡編　六角
經濟政策　王漁村編　六角(即出)
財政學綱要　錢亦石編　五角
社會學綱要　劉天予編　六角
社會進化史　劉炳藜編　五角半
社會問題與社會政策　周憲文編　五角
近代藝術綱要　豐子愷編　八角半
中國美術史　鄭昶編　六角
音樂概論　朱穌典編　六角
中國音樂史　王光祈編　二冊一元二角
近代科學發明概觀　華汝成編　一元一角
氣象學綱要　楊鍾健編　六角
海洋學綱要　費鴻年編　八角
物理學綱要　陳潤泉編　二冊各七角
化學綱要　陳潤泉編　七角
進化論初步　陳兼善編　六角
微生物學綱要　華阜熙編　二冊上冊九角下冊五角半
植物學綱要　華汝成編　一元一角
動物學綱要　費鴻年編　一元
生理學綱要　費鴻年編　七角
無線電初步　俞子夷編　七角
醱酵工業　陳騊聲編　七角
航空概要　陶叔淵編　六角
語言學概論　張世祿編　八角
文藝批評論　梁實秋編　五角
演說學概要　余楠秋編　四角半
詞曲研究　盧冀野編　七角
史學概論　胡哲敷編　七角
中西交通史　向達編　七角
世界人生地理　葛綏成編　二冊各五角半
太平天國史　吳緝海編　六角
辛亥革命史　左舜生編　六角
英國史　余子明編　六角
意大利史　吳緝海編　七角
俄國史　裴壯行編　六角
土耳其史　趙鏡元編　七角
朝鮮和臺灣　葛綏成編　五角半

(丙56)

教育

教廳飭屬 搜集兒童衛生材料
以便五月底以前寄南京 送全國兒童衛展會陳列

全國兒童年實施委員會、現定本年六月間在首都舉行全國兒童衛生展覽、此項展覽材料之內容、約分三類、1•兒童之健康生活、2•兒童自製衛生之成績、3•辦理兒童健康教育及活動成績等、特將兒童衛生展覽會辦法大綱一份、函請本省教育廳搜集此項材料、於本年五月底以前寄京、以便陳列、查教廳准函後、昨已飭屬代爲搜集、依期寄京展覽云、

短期小學制 實驗各辦法
教廳咋轉飭所屬遵照

短期小學制實驗辦法、現經教育部規定、本省教育廳奉令後、咋已分飭所屬遵辦、茲將辦法錄下、

一、爲改進短期小學之各種辦理方法以利實施起見、應由國內師範大學、大學教育學院、獨立教育學院、省市立各種師範學校之附屬小學或實驗小學、及其他具有實驗、能力之小學實驗之、前項短期小學實驗班、每校至少設置一班、二、實驗事項如左、1•部頒一年制短期小學暫行課程標準、及課本之實驗修訂、2•理想的一年制短期小學課程標準及課本之實驗編訂、3•短期小學教學方法、4•二年制短期小學課程標本及散學方法、附普通小學二部編制等之實驗、三、前條2 4兩項、由師範大學各大學教育學院或獨立教育學院之附屬小學或實驗學校實驗之、前條1 3各項及附項、由各省市立師範學校附屬小學或省立實驗小學實驗之、但省市師範學校附屬小學或省立實驗小學、有志實驗前條2 4兩項者、得請由主管教育機關轉呈教育部核准施行、師範大學大學教育學院及獨立教育學院之附屬小學或實驗學校、有欲同時實驗1 3各項者同、四、凡實驗第 條2 4兩項者、均須擬具計劃、呈由教育部核定後行之、五、其他教育機關、有志進行第二條1 3各項及附項之實驗者、須擬具計劃、請由省立義務教育委員會核定後行之、六、實驗者必須於民國二十五年暑假前擬具第一次報告、陳報主管教育機關、彙送教育部、七、實驗結果成績優良者、得由教育部酌予獎勵、

童軍整委會令各團慶祝 童軍紀念式
訂定辦法十五日舉行

查本年三月十五日、爲中國國民黨領導中國童子軍事業十週紀念日、廣東童子軍事業整理委員會、以是日爲我國童子軍組織趨於健全、訓練確定中心之肇始、亟應熱烈表示慶祝、以發揚中國國民黨領導童子軍之偉大意旨、并啓示中國童子軍對黨國應負之使命、特訂定各童子軍團慶祝辦法、於前日分函省市各學校、轉知所屬童子軍團遵照、屆期分別舉行、茲採錄該項辦法如下、

各童子軍團慶祝中國國民黨領導童子軍十週年紀念辦法、一、各團應於三月十五日、(星期日)舉行慶祝中國國民黨領導童子軍十週年紀念式、以示紀念、二、各團舉行紀念式、須闡明中國童子軍由中國國民黨領導之意義、及童子軍對於黨國應負之使命、三、各團舉行慶祝之方式舉例於下、(慶祝儀式自行訂定)、1集合全團童子軍舉行紀念會、2•集合全團童子軍舉行升旗(黨旗)禮、3•舉行旅行、露營、野火會、游藝會等、4•演講黨義及童子軍史、5•舉行分隊比賽、如智詞、規律、童子軍史、製作黨旗等、四、各團如欲邀集隣近友團聯合慶祝時、應將舉行地點及組織情形報告本會、

市教局 請撥義教費
辦短期小學校

市教育局自施行義務教育設立短期小學校以來、至本年春季、已先後完成七所、開始招生授課、關於義務經費、自去年由教育廳轉撥所得之二萬元外、實不敷支、至本年二月始得省府方面准予再給經費三萬元、在未撥付前、可由該局經常費項下先行支付、故本年春季、仍繼續增設四所、邇來陸局長以局中經費、時感不足、除酌支開辦費外、其餘亟待早日撥付、日咋特具函轉呈省府、請將增設短期小學經費三萬元、早日撥付云、

市小教材研究會 昨開第八次會議

市立小學教材研究會、訂定之小學各科教學原則、於日前分送各市立小學校、以便參照教學、查該會咋日又召開第一次會議、出席者二十二人、討論事項如下、一、(畧)二、關于部頒新課程標準、對於本會分組教材審查、應否變更案、(議決)奉到部令後再議、三、關于自然一科儀器標本、最低設備標準、應如何擬定案、(議決)交自然組起草、下次會議提出、四、關于下次會議、應定何日舉行案、(議決)定四月廿日(星期一)下午七時開會、

廣東省立民教館概況(廿二)

第四節 康樂教育部之定期教學及各種班會

本館康樂教育部之固定事業、則有民衆體育會、藝術研究會、兒童協會、音樂戲劇連合演奏會、改良粵劇協進會、及教育電影等、

(一)民衆體育會　目的在提倡民衆體育、強健民衆身心、養成堅毅勇敢之習慣爲宗旨、凡民衆在十六歲以上四十歲以下不論性別均可參加、本會活動採分組制、凡會員俱須就左列各組中選定一組參加、其願同時參加多組者聽、(一)國術(二)器械運動(三)球類(四)田徑運動(五)游泳(六)步行運動(七)其他有關體育之活動、現時開辦者有國術一種、廿四年八月開始籌辦、十月開始上課、參加民衆七十餘人、由顧汝章先生担任教導、

(二)藝術研究會　目的在提倡大衆藝術、培養民衆藝術知能、本會研究之範圍暫定如下、(一)國畫(二)西洋畫(三)雕塑(四)金石(五)圖案(六)攝影、凡民衆具有藝術興趣、志願參加研究者、不分性別、皆得報名加入、本會研究藝術之方法如左、

(一)藝術演講會約請導師或專家擇期舉行演講或實習會以通訊集會方式行之、

(二)在本館設研究室、凡屬會員皆可到館研究、由導師準備範本、並規定時間、輪流担任指導、

(三)本會擇期舉行野外寫生、由本會導師指導、無論長途短途旅行、均由參加人自備資斧、

(四)本會籌辦藝術月刊、徵集民衆藝術研究材料及發表本會研究材料、

(五)本會於一定時間向會員書面發表研究論著或發表研究問題徵求答案、

(三)兒童協會　本會定名爲「廣東省兒童協會」目的在集合兒童力量、啓發兒童知能、增進兒童健康、改善兒童生活、嚴密兒童訓練、凡省市兒童年齡在五歲以上十五歲以下品行純潔者、不論性別、皆得加入爲本會會員、本會設理事若干人、由會員推舉之、並互推常務理事三人、主理會務、本會工作分爲固定事業及活動事業兩項、固定事業計有(一)兒童學術研究會、(二)兒童體育會、(三)兒童演講會、(四)兒童成績展覽、(五)兒童藝術研究會、(六)國語研究班等、活動事業計有(一)清潔運動、(二)識字運動、(三)週會、(四)旅行、(五)游藝會、(六)敬老會、(七)交誼會等、本會週會及游藝會已舉行十餘次、交誼會已舉行一次、旅行已舉行數次、

(四)音樂戲劇連合演奏會　目的在對一般民衆供給高級娛樂、每週開會一次、時間星期六晚或星期晚、演奏範圍、暫定如下、(一)國樂、(二)西樂、(三)話劇、(四)歌劇、(五)雜劇、(六)大力戲、(七)幻術戲等、演奏會節目內容、除由國樂研究會或戲劇研究所負責外、幷由本館分次邀請外間對藝術研究有素之社團學校表演、或主理全場表演節目、此外一般藝術團體或個人精諳藝術、有意參加表演者、亦得到本部報名接洽、按時參加、本會第一次演奏、于廿四年六月開始舉行、每次參加人數平均約一千人

(五)改良粵劇協進會　目的在研究及輔導改良粵劇、本會會員分特約及普通兩種、特約會員由本館聘請對戲劇素有研究者充任之、普通會員自由加入、凡具有中等教育程度、諳識粵劇、人品純正、旨趣相同、經本會理事部認可者、俱得爲普通會員、本會設理事部綜理全會事務、由館長就特約會員及普通會員指定若干人組織之、理事部設理事長一人、亦由本館派定之、理事部下設總務、編纂、訓練、組織、劇務五組、各設組長一人、由理事部選派定之、本會舉辦事業暫定項目如下、(一)徵求及審查粵劇劇本、(二)編纂劇本及特種刊物、(三)指導特約劇團進行、(四)舉辦改良粵劇談講會或討論會、(五)舉辦業餘戲劇運動、本會改良粵劇、分爲下列三部、(一)思想、以適應現代民族社會之需要及表現固有民族精神、及固有道德者爲主、(二)技術、以合於科學、適合國情及戲劇原理、給予民衆以良好印象爲主、(三)結構、以具有歷史或社會文化之客觀的價値、適應現在政治環境及戲劇之必要條件爲主、本會幷設立特約劇團担任演奏、以爲改良粵劇之參攷、

各校學治會須派員參加 總理逝世紀念會
開會後往河南植樹

市學聯會前經舉派委員五人籌備舉行總理逝世紀念及植樹、咋復通函各校學生自治會、屆時派員參加、函云、查本月十二日爲總理逝世紀念、本會除籌備紀念外、屆時擬全體委員前往紀念堂參加開會、完畢後、幷往河南植樹、爲此相應函達查照、務希是日上午八時半自行前往參加、

軍人家屬校 組織學生旅行隊
分三組連日出發

第一集團軍軍人子弟家屬學校、以春天氣候溫和、特組織春季旅行隊、由各級教員率領、分赴本市近郊旅行、查該隊共分三組、第一組爲十歲以上學生、約六百餘人、前(九)日晨已旅行小北越秀山等處、第二組爲十歲以下學生、約一百六十餘人、咋(十)日亦由教員率領到中央公園、永漢公園、紀念堂等處、至第三組爲幼稚園學生、亦定今明日分別赴各公園遊覽、

番禺調查縣私塾
及格者改辦小學校

番禺縣府爲厲行取締屬內私塾、以振興教育、前月經派出視學員赴各區鄉視察學務、調查現存私塾狀況、教育程度如何、以便着手改善、現據報查得番禺所屬共有私塾四十餘間、其中堪改辦小學者、有循善義訓等私塾十一間、應受警告責令改善者七間、林縣長咋已飭令循善等十一間私塾遵照、着將經費預算開列、以便設法補助、限本年下學期起、改辦小學校、

和平設短期小學
縣庫補助經常費

和平縣屬位居東江上游、民智錮塞、對於義務教育尚未普及、該縣政府、爲掃除文盲、救濟失學兒童起見、特在學校最少之區域內、創設短期小學校六間、由縣庫補助經常各費、查該校係分設在縣城小門、彭寨、開林寨、利頭、長塘墟、熱水等處、開各該短期小學校長、均經委出、又縣屬各鄉所設立之完全小學、如兒童較少者、或因經費不足、師資缺乏者、均由縣教育局飭令改辦初級小學、幷令與隣近鄉村聯絡、擇一規模校大之學校、將各校原有高級班歸併辦理、以期節省、而輕負担、

揭陽縣 限令縣小學立案
本月底須辦竣

揭陽縣教育局、以學校立案、原爲維護各該校校舍經費、及利便指導而設、縣屬小學校立案者固多、而昧于此旨、延不立案者亦屬不少、尤以初級小學爲甚、微論畢業生不能與立案畢業生享同等待遇、一旦校舍或經費發生問題、雖欲維護而苦于無案可稽、根本不免動搖、甚有營教失宜、課程違背部章、貽誤學生、時予取締者、更屬自取咎戾、昨特佈告所屬、凡未經立案、或僅辦理校董會立案之完全小學、或初級小學、統限于三月底一律立案完竣、逾時卽派員查報、分別取締、以重教育、而儆疲玩云

教育簡訊

□省民教館樂工班續招收第一期學員、經已攷驗取錄、日內卽開課、修業期定爲六個月、又該館北劇研究會、現定每星期六下午一時至六時爲研究期間、其研究歌曲計有崑曲、高腔、弋陽曲等、

□七日仲元中學童子軍團舉行初級畢業宣誓典禮、假黃花崗鄧仲元先生墳場舉行、並請省童軍整委會派員監誓、情形隆重、是晚並在七十二烈士墳場附近野營、翌早九時始拔營返校、

□華國美術職業學校、圖工樂譜師範科仁班、于本學期行將畢業、爲使該班學生得實習起見、近特分組派往本市各校實習、

□海豐縣府以縣屬失學兒童日益加衆、爲使一般兒童多得求學機會起見、特將小學學費盡量減低、幷規定高級小學生每名應納學費銀四元、初級小學生每年應納學費二元、昨已通飭縣屬各小校遵照、

本市小朋友請注意！

市民教館主辦的兒童論文比賽，業經揭曉，所有獎品，現奉陳館長公函在敝局陳列兩星期，然後發給，倘小朋友來局參觀，無任歡迎。

廣州兒童書局 取之社會 用之社會

店址＝永漢北路五十號

最新童子軍課本出版

廣州兒童書店發行 維新北路中央公園前十五號 (請認明本店地址方不致誤)

童子軍專家張忠仁，劉澡，譚劍波，葉養源，瞿越，梁偉，陳震元，吳宗穆，姚璧城，魏建明，馬洪昇，黎潮舒諸先生合編

男童子軍用書——女童子軍用書

童子軍 初 中 級訓練

每本定價小洋三角(寄費二分)

每本定價小洋四角(寄費二分半)

新民月刊

第一卷 第七八期

要目

柯鳳蓀先生遺文

一種人生觀 謝幼偉

美國復興運動之功罪 陳恩成

書院制度之精神與學海書院設立 張君勱

中國法律在東亞諸國之影響 楊鴻烈

學海堂述畧 古公愚

講舍脞談 瞿兌之

黃香鐵先生遺詩

●每月一冊 全年十二冊● 各大書坊均有出售●

惠愛東路 環球書局

春季大減價 破天荒

標點書一折八扣起

影印西書削減特價

▲爲日無多▼

▲購者從速▼

同行批發及圖書館惠顧特別優待

北大

北大參茸行 專賣正人參

●●● 巨壁生曬人參王 分份關東鹿茸片 頂大枝石柱溝參

新上市

取價向持公道 決不將貨就價 任由格價比較 便知實際貨好

總行在廣州市光復南路 營業部電話壹六四六弍

非常時期中……介紹
列強的民衆軍事訓練(一)

欲國家存在非少數專設軍隊所足恃
欲抵抗強權勢非人人執戈赴難不可
英國訓練青年軍士有將校教育團
凡經認定之大學均設有軍事講座

在目下非常的時期中，我們來介紹一點關於列強的民衆軍事訓練的過去情形，以供給我們這些弱小民族的參考；使一些沉醉於迷夢中的同胞知道，列強強盛的原因，不僅是倚賴着鋒利的武器的發明，而且是注重在健壯的民衆的鍛練。一方面我們還很希望，已經醒悟過來的同胞們能够脚踏實地去進行，不要空喊，不要幻想，即或政府不知道或不能督促我們，我們也得自動的鍛練自己。(編者)

(訓練之主旨)以軍事訓練，施之於軍隊以外之一般民衆；其在西洋史中，以斯巴達之尚武爲最顯著。我國往古，學校有射馭之教，文士佩劍習武；雖至後世，重文輕武，而鄉里之間，猶時有好武習技，備爲國家有事之用者。蓋國家人羣之存在，其所以自保自衞者，原非僅少數專設之軍隊所足恃也。

近世倡國民皆兵之論，而其實際，欲在平時，舉全國國民，而施以軍隊同一之教育，事實上雖有所不能；然一旦國交破裂，滿疆告警之際，勢非人人執戈赴難不可。故即或無舉國皆兵之形式，而舉國皆兵之精神，不可不備。民衆的軍事教育之目的非他，即養成舉國皆兵之精神是也。一千九百十四年，歐洲大戰勃發以來，協約聯盟兩方，參戰各國，由一部的軍事動員，變而爲國家總動員。其用於戰場之士兵，多者數百萬，少者數十萬，國內人民，無論男女老幼，亦舉而爲直接間接的戰爭之工作。和平克復以還，非戰弭兵之論高唱入雲，而各國之間，基於戰爭之覺悟，朝野上下，孳孳於民間軍事訓練，且無所不至，當此我國非常時期，內憂外患，相煎而迫之際，凡我國人，盍一思之，彼國國民，何不坐享太平，不憚煩勞，而樂於兵戎，乃若是熱烈也！

(列國訓練之槪況)民衆訓練之設施，雖各國有各國之特色，各異之方法，然對此訓練，無不以非常之決心，以圖其發展，以作非常時期之準備：則如出一轍焉。今畧分述於下：

◇——英國——◇

英國軍事訓練發祥地，爲伊吞及牛津大學。當千八百六十年，英法風雲緊迫之際，牛津賽船部長華雷氏，在牛津大學編成義勇軍大隊；尋又設立伊吞義勇兵大隊，現今英國各學校內之(OTC)將校教育團，實源於此。逮前次歐洲大戰，馳集於吉青納將軍編成令下之

牛津大學生

三千二百人。(約居學生數之八成。)伊吞六千人中爲國犧牲而長眠戰場者，達二千人。今皆以其名氏刻於校庭之壁，以誇後世焉。

將校教育團，爲英國青年軍士訓練之主體設於軍事參議院認定之國立大學，及其他公共學校內。其認定數，大學二十三，公共學校一六六四。

凡經認定之大學，故設立

有軍事講座

其所主張，欲研究本國或他國之政治，必先研究戰史，恰如研究船舶者，必先講究海洋，實同一理。蓋推究兩國或數國間發生之戰爭，始得明其國情政策之眞相，故大學而置戰爭之研究於度外，決不能認爲養成政治家之良好學園也。

一般少年訓練，有少年旅團却趣旅團等多數生徒團。其得

軍事參議院

公認者，二百三十八中隊，凡五萬五千人，其他少年斥侯隊，三十八萬人，(似我國之童子軍)。少女團，三十五萬人。此外種種團體訓練，不一而足。(未完)

稿約

(一)凡關于家庭中之教育，衞生，經濟，工業，烹飪及其他社會上所需要之智識之短篇撰述，皆所歡迎。

(二)來稿須繕明本人姓名，地址，及蓋私章于稿末，如不蓋章作却酬論。

(三)來稿如非抄襲，一經發刊，月終畧致薄酬。

(四)來稿登載與否，槪不發還，請勿付郵資。

(五)來稿封面請書明「民國日報編輯部社會常識欄」收。

常識問答

問：賈波林今年幾歲？

答：賈波林生在一八八八年，今年四十八歲了。

問：美國滑稽電影明星陸克有一支假手，是眞的嗎？

答：據說陸克有一次演電影，房東誤將一個眞的炸彈遞給他，立即爆炸，攝影室及陸克的手都被炸壞了，他的大姆指及中指都炸掉了。

問：抽烟捲自何時起始？

答：據說在一八四二，一八四三年，義國同法國首先有人抽烟捲，英國在一八七〇年抽烟捲始流行。

問：煤火爐口常發生青色火燄何故？

答：煤受不完全燃燒時，常生氧化炭氣逸出至爐口遇空氣充足時，復起燃燒作用而發青色火燄。

問：多日洗滌絲襪，用何法可保持其原有之光澤？

答：加一茶匙醋。

問：將地毯存於冷藏室中，有無損壞之虞？

答：對地毯非但無損壞，且可避免蛀虫之侵蝕。

問：緞拖鞋上若沾有膠糖，應以何物拭去之？

答：汽油，偏蘇油，迷臺精，及以他之混合液。

存款到期日計算法

銀行定期或長期儲蓄存款到期日的計算方法，是以到期日的終止爲到期，例如今年二月一日存入某銀行洋一百元，定期一年。那麼，來年的二月一日爲到期日，(開始之第一日—二月一日，依法不算入)但二月一日那天也應算入，故須至二月二日上午，方可開始領款。假使到期日適逢星期日或其他假日，那麼，以其假日的次日來代替。照上例，本來二月一日到期，二月二日可領款。假使二月一日適逢星期日，須以二月二日爲到期日，二月三日方可領款。

有許多的人，因不明到期日的計算方法，往往於到期日(如前例的二月一日)即往領取。結果，便至枉費車資，徒勞往返，所以領取定期長期儲蓄款項的人，應該注意。

易沃林恒和丸
善治血毒惡癖
鋪在廣州市上九甫路五十二
祖館鶴山玉橋鄉
支店 香港大道西一百卅六 [illegible]

法國巴黎大學醫學博士
巴黎熱帶病學院全科醫師
神宮大醫院眼科專家
保格醫院婦兒科專家
羅廣庭醫師
精醫外內科及一切不美觀瘢痣瘤痕崩缺
醫務所在太平南路四十五號樓上
電話一六一四一

醫師 余自强 擅長無痛手術
手術無痛苦。成績請參觀。費用收十元
(解除泌尿器障碍)醫務處城隍廟右鄰

歷任國立大學教授 德國醫學博士
黄慰民
全科醫師專門眼科
本醫所最近設備有優良之德國哈腦太陽燈及電療機各科治療機械方法及特効針射藥品均備
統治各科病症醫藥各費手術割症一律從廉收費
門診每日上午八時至下午六時診金壹元
(醫務所)一德西路禁烟局隔鄰四六四號電話壹肆陸肆柒

鳴謝腎病中醫袁國榮
弟患遺洩之症多年以致神經衰弱耳鳴耳聾頭暈眼花腦弱善忘潮熱盜汗夜多小便尿後返濁腰刺失眠等症陸續發生最後延袁國榮中醫生診治斷爲腎病按症用藥幸獲痊癒特此鳴謝袁醫生寓廣州市西關寶華路寶慶新中約門牌七號電話一七四零一號通函問症附郵即覆診症時間每日上午八時至下午六時星期日照常應診
逢源中約四十五號張亦卿敬頌

介紹胃腸病專門醫師潘拙菴
鄙人患胃病數年頻覺胸膈噯氣吞酸大便或結或瀉腹中雷鳴不思飲食多服方藥未能痊癒後聞下九路潘拙菴醫師專醫胃腸病經驗最多特往求診詎潘醫師出國考察又纏綿數月頃聞回國往求醫不出十日其病全消潘醫師誠不愧爲良醫也
患者愛路誠李光啓

大同醫院
院址西瓜園
電話一〇五〇〇
花園式私家醫院，房舍一律向東朝南，空氣光線充足，設備完美，誠養病治療之絕好場所也！
院長譚大同

久咳傷肺
快服：唐拾義久咳丸
即有華咳防癆之功
子母均有出售
久咳易成癆
多咳則傷肺日久易成癆因癆而致命者不可勝數惟查治癆必需之藥外國醫藥先進尚無發明現祇有老醫師(唐拾義久咳丸)經驗四十餘年服後有華咳除痰之力間接有防癆保肺之功正本清源舍此莫屬防微杜漸特此忠告有咳諸君速服速服
廣州下九甫……父子大藥廠

專醫難孕婦女
▲女醫師王蕙芬專門產婦兒科▼
經痛不調白多經少宮位不正久難受孕經帶花柳小兒急驚嘔吐洩瀉產科胎前產後疾病
診症時間上午八時至下午五時止
外診接生隨請隨到
醫務所大德路口廿六號

敬謝外科瘡科專家郭友誠大醫師使我臭狐從此不臭
弟兩腋發臭爲時甚久不爲人恥即爲人厭出汗時則惡臭薰騰交際上大感不便因恐爲人覺乃歷搜中外臭狐藥品水也散也塗也擦也殆遍類皆暫減片時虛擲多金無法或愈偶聞友言一德路石室前外科瘡科專家郭友誠大醫師擅用手術將腋下臭腺剷除足令永不復臭因往求治果於一星期乃告全愈至今一年載絕無氣味發出溯思郭醫師手術敏捷施術時間已毫無痛苦施術後即可安步回家無碍工作誠專長之技術也特頌揚之 郭醫師前赴滬外考察經已回粵照常親自診療：一般內消頸癧。瘡。癰。疔。痔。漏。瘤。瘍。蠱脹。疝症。砂淋、閉尿。補崩口。補崩缺。一般人小外科手術。皮膚暗瘡雜症。
河南華路源隆陳子堅敬頌

葉培初醫師啓事
培初任東山兩廣浸會醫院院長兼內科主任十餘年對於內科各症經驗不少尤好研究診治胃腸疾病近因醫務太忙將該院院長及內科主任實職辭去祇任名譽院長全日在大新路(石室後便)本醫務所應診此啓
時間 午前門診 午後出診 急症隨請隨到
X光照胃腸須未進食前 心肺各部隨時可照

耳喉鼻專科醫師回國
麥嘯泉醫師去歲出國考察將醫務暫托劉醫師代理現已回粵仍在十八甫西路舊址照常應診
(電話一四二五四)

太平南路 許修五大醫師
△主治▽
外科割症 婦科白帶 神經衰弱 各期花柳 久難受孕 小腸氣痛 皮膚疥癩 小兒各科 留產留醫 睪丸脹痛
本所主任許修五大醫師行世已二十年對於外科割症手術久已名著社會見爲優凡到診所治療者一律贈送許醫師手著「診餘漫談」壹本是書原價壹元內容豐富青年男女閱後增廣識見下少到令者祈上意焉
▲診症時間上午九時至下午五時
治療所西濠口新亞酒店對面
▲電話壹叁壹〇肆▼

眼耳鼻喉專家張廼棠醫師
△專門▽
眼科內瞳青光手術 喉門核手術 鼻下甲過長手術 中耳膿炎手術
時間每日及星期日上午八點至十二點止
醫務所十三行故衣街七號二樓 電話一〇三二七 衛生局驗証五四號

夫婦醫師減收醫藥費啓事
高義民 金慧儂
余夫婦開業十八年彼此合作治理內科兒科婦科花柳胃痛嘔吐洩瀉發熱腎病糖尿遺洩失眠心跳氣喘脚軟水腫腰刺經期肚痛白帶過盛月經不調產科接生孕吐產後疾病等症久蒙各界信仰年中因病到所治愈尤其對於難孕婦女能使正常孕育者不可以數計近因世界不景來診者每求減贈本醫師爲普及待遇計自即日起特將醫藥各費從廉減收以利民生此啓
門診壹員 出診伍員 婦科檢查弍員 藥費在內打針檢驗從廉收費
(診期)九時至五時
醫務所一德路石室前電話一四六二〇

徐熾生醫
男子 女子 小腸疝氣白毒 小腹腫痛 白帶瘕聚
萬福路二百廿五號 電話二一五四四
余編著小腸疝氣白毒(男子內結七疝女子白帶瘕聚等症)一書詳論 各書局均有代理定價六角
上午十時至十二時贈醫咳嗽溫病及一切內科

唐太平醫師 肺病診療所 結核研究所 啓事
肺病早期診斷治療專家
本醫師向承父業專醫肺病已十數載爲求集思廣益採長棄短起見特往環球考察歷歐美諸國(德英法美日與瑞士等)專門研究肺病診療方法及考察各國肺病院之成績曾在德國柏林醫科大學肺科教授埃士拿EISNER專研醫理又在英國布郎頓肺病院BR NPTON實習治肺手術均領證書歸國後增設結核研究所以應檢查細菌及動物試驗并備新式診療儀器照常應診此啓
(診療所)下九甫(研究所)光雅里(時間)診症上午九時至一時X光照肺下午二時以後

◎太平南路新亞酒店隔鄰◎
法國醫學花柳專科 何棣華大醫師
專門診驗治療 花柳淋梅毒皮膚
設備華士文反應驗血驗精檢驗男女一切花柳白濁硬疳軟疳疔瘡骨痛橫痃芒菓血淋腎囊腫痛皮膚血毒癬疹等症之發生或單獨併發新起舊患癥症證象複雜宜即檢驗清楚合併治療免遺後患
診驗免費，各種針射由二元至五元
(衞生局核驗証四十一號)(電話一五九六〇)

太平南路卅號里昂大學外科專門
法國巴黎大學花柳皮膚專科
醫師李同仁 女醫 李達權
運用德法最新透熱電療超紫光人工日光赤光線外科手術電機石英紫外光治療顯微鏡檢驗針射確能把一切由花柳傳染來的新舊梅毒淋濁赤白帶下婦女經期不調前後肚痛子宮位置不正以至難孕……一經治療當能使患者知近世醫學之長足進步與乎科學之驚人也
心存濟世 不論醫費 自始至終 負責到底

腦病頭痛記憶退減注意
弟染沉重腦病致頭痛頭暈記憶退減工作疲倦失眠耳鳴心跳氣喘憂鬱易怒驚慌懷疑精神錯亂後得前受治愈者李君介紹太平北路弍弍壹號狀元坊對面
腦病專家袁國華西醫師
本醫師積年之經驗用新法治療痊癒痛苦全消廉而有效
診症時間上午九點至下午五點星期日照常
電話壹零七五七號
澳門清平學校陳織伯恭頌

何利田大醫師
✿花柳皮膚專科✿
專醫花柳
定購白濁白帶針藥
確能盡量剷除頑濁
無論新久頑固白濁膀胱子宮炎症睪丸腫大白濁一二十年老白濁均能快捷醫愈
現已遷惠福東路四十六號

美國花柳檢驗專科 吳順天醫師
專治梅毒秘尿生殖器病檢驗梅毒及黴菌事項統理內外全科
永漢北廿二號二樓 電話一三零七九
時間上午八時至十二時下午二時至六時

豐寧路西瓜園 何可醫師
法國新法 診驗痲瘋
專家皮膚花柳專科
設備診驗黴菌室隨到隨驗有毒無毒一驗清楚選用法國戈那勝針射新藥結束各種兒頑白濁婦女白帶
實效婦女 調經水 每樽弍元六毫 主治閉經婦科

德國柏林大學醫學博士(十三甫馬路弍七號)(電話壹六九壹三號)
前任本市國立中山大學
花柳皮膚主任教授
馮聲普
△門診壹圓△留醫弍圓
各種注射由弍圓至陸圓
一切物理化學血清生物檢驗治療均備
德國最新痲瘋檢驗法 (星期日照常)

「城開不夜」

自如

原名："Stars Over Broadway"
導演：William Keighley
出品：美國溫拿公司
放映：本市新華戲院

這是一部歌舞片。但與其說是歌舞片，不如說歌劇片較爲確當，爲的是歌的成分濃，而舞的稀稀，然而不管是歌舞片或歌劇片，它對于電影的主要任務都是失掉了的。電影的主要任務是甚麼？誰都知道，就是：反映社會的現實生活和教人改進社會的現實生活，所以歌舞片或歌劇片都只能供人們作精神上的調和劑而已。

攝製歌舞片或歌劇片，並不以題材的超越，結構的美妙爲出發點的，而是以歌曲的悅耳，舞蹈的悅目爲出發點的，因此，一般的歌舞片的情節都沒有可讚美之處，「城開不夜」也不能例外。它的故事是如此：一個雄心失敗了的選拔人材專家亞路，在旅館相識了一個歌喉美妙的侍者——金占，亞路見他可取，于是造成他爲歌唱明星，叫音樂家米諾蒂教他歌唱。後來亞路拉了他到無線電廣播台受職，在這里他們遇見諾拉——也是有志做歌唱明星的一個，金占成功了後，就浪漫起來，亞路愛上諾拉，而諾拉又愛金占，及後金占失了業，是因爲喝酒過多，不能登場的，亞路這時知道自己不肯讓他等待做歌劇大明星，是自己誤了他的前途，於是，亞路把積蓄的錢交給米諾蒂，叫他帶金占到意大利休養和教他歌唱，亞路送金占和米諾蒂之行，在碼頭遇見諾拉，這時諾拉明白了，她所愛的不過是亞路而已。

歌舞片的題材，以伶人的生活爲中心，彷彿成了定律。內容雖不能說是千篇一律，然也可說是大同小異了，在結局，我以爲不必提及諾拉，更不必說出諾拉和亞路的最後關係。硬要說他倆終能了解而相愛，多少也失了戲劇的效果的。

飾金占(Ian King)的占士米路頓(James Melton)的歌喉很有可取之處，在美國歌舞明星中，他算是後起之秀。他所唱的歌曲，多半是和諧，悅耳，甜蜜，動人的，中間尤以意文歌劇的「愛達女」最妙，我以爲。

片裡加插的這齣「招請侍僕」很有趣，然而脫不了低級的成分。

家，就只能窒死在自己的幻想裏。

所以，果戈里雖然想替俄羅斯的地主和官吏們來「淨罪」，把乞乞科夫「拔出孽障」，把他的原是廢料一堆的祖國宣染成一幅美麗的圖畫；然而最終的勝利，是只能站在眞理那一邊的。於是果戈里便不能不悲壯地犧牲了，失敗了。然而，他的犧牲和失敗，卻正是他的成功：這成功，是充分的證明了現實主義之偉大的勝利。

一九三六年三月七日晚燈下

母親（中）

那梵

二

「哇哇！……咿咿！……」最小的女兒不息地哭着。

「寶寶，不要哭！媽……」她輕撫着那張猴子般的臉孔，抬起頭來對阿芳說：「阿芳，倒杯水來。」

阿芳站了起來，走到那張破敗的桌子邊，拿起缺了嘴的茶壺，小心地倒了一杯水，就走到媽的身邊，蹲下來把水倒在妹子的尖嘴巴裡。阿芳的眼睛剛剛同媽的眼光相觸！就立刻害怕的移開去，她看見了媽的愁苦的臉孔，心裡就像刀割一樣，怪難過的。把茶杯放在桌子上，就到門口凝望着。

周三嬸子默默地坐着，在預想怎樣能夠得到多少吃糧。她到許多門口探望過，希望從別人的嘴巴裡撈出一些東西充填飢餓的肚子，可是她失望了，每人只投來一束厭憎的眼光，把她從這個門口送到那個門口。於是，她更加憂悒，憤恨，每夜都燒香對天膜拜，祈求老天爺把那個賊胚劈死，這樁虛渺的夢想，剎那間給她多少安慰。但是過了一會兒，飢餓之烈火在她的四周燃燒起來，她沈下臉來，難堪的破碎的心在隱隱地作痛。

「天呀！我的命生得好苦呀！……」半晌，又說：「慈悲的觀世音菩薩呀！救救我們吧！」

「媽，餓得很哩！」阿香喊起來。

「阿香，不要哭！不要哭！」

周三嬸子站起來，抱着最小的女兒，快捷的跑到門外去。他兩腳就像鑲着很重的鉛板似地，移動一步是那麼費勁，身子空洞洞的，上部非常沉重，支持不住，差點兒仆倒在地上。走着，在滿是枯枝爛葉的小徑上走着，想着，連自己也不清楚在想什麼？她站住了，定神的瞧瞧週遭，就瘋狂的跑到和媽最合得來的奇貴大嫂子家裡去。

她跑到奇貴大嫂子的門前，心頭就立刻戰慄起來，——大門緊緊的關閉着。古怪！奇貴大嫂子是永遠不出田坡的，而今天偏到什麼地方去呢？她走上去，重重的敲着門，可是總不得到裡面一點聲息。

「大嫂子！在家嗎？」她提高沙啞的嗓子叫。

沒人答應，靜寂得像一座香火久廢的荒涼的古剎。

拍！拍！拍拍！

「大嫂子！在家嗎？」

她退了兩步，釘視着緊閉的大門；……眼淚一滴滴地掉落下來，想頭驚了空，似乎一切都完了，什麼都空虛了！死神的黑翅膀壓到她的頭上來。轉身就向別一方面走去。

「唉！連她也不願意見我了。」她怨恨她歎息着。

她瘋狂地亂跑，抱在懷裡的女兒使人討厭的驚愕的哭聲，把人們從屋子裡叫了出來，他們在門邊站着，憐憫的瞧着周三嬸子，搖頭，歎氣，一點辦法也沒有。她依然亂跑着，從這一座樹林穿過那一座樹林，從這條路轉到那條路。她不知不覺的跑到德朝公公的家。他知道在全個村莊裡，德朝公公的家道比較他人好點，而且老年人的心腸，總是慈祥的。

德朝公公正坐在門口邊乘涼，看見周三嬸子跑來，就站起來，輕聲地問她：

「三嬸子，到什麼地方去？」

「公公，我是來找公公的。」停了半晌，她方說出來意：「想向公公借……借一塊錢買米。」

「啊！三嬸子，這個窮世界，我們那裡有錢呢？……」

她失望了，好像一聲春雷似地把她震昏了。她急促的打斷了德朝公公的話說：

「公公！我們三天沒有吃飯了，那麼借幾升米給我吧！」

「好，跟我來！」

周三嬸子歡喜地跟着德朝公公到裡面去，死灰色的臉孔上突然的泛起血色的光輝。德朝公公的媳婦拿出米來，倒在她的衣兜裡，一堆黃金似地在她的眼睛裡飛躍着。

「三嬸子，你拿這二升米去吧！我們窮人家總是想不出好辦法的。」

她拿着米，出了德朝公公的大門，飛快的跑回家去。

三

一點辦法也沒有，她全家子都走上死滅的路，悲哀的空氣停滯在沉寂的屋子裡。

「唉，怎麼辦呢？」她自己問自己。

阿芳在黑暗的角落裡摸索着，一會兒走出來，悲傷的望着媽。她凝定地注視她——就猛可的記起德祿三婆說的那句話：

「三嬸子，把阿芳給人家當童養媳吧！」

不錯，這是一個辦法。她恐惶地走到阿芳的身邊，輕輕地拍她的肩膀，眼淚簌簌地落在阿芳的頭髮上，好像荷葉上的露珠似地。

「阿芳，你去……叫居仁二婆來，媽有話對她說。」

「是。」阿芳快捷地向外面走去。

過了一會兒，居仁二婆跟着阿芳來了。她看見了居仁二婆的衰老的臉孔，心裡就起了一陣劇痛，一種生離的難過的幽恨從心底掀起，淹沒了她自己。她的嘴唇翕翕地抖動着，好半天沒有說出話來。

「二婆，我想，」停停，她用手指着阿芳，「你把阿芳帶到親家那邊去，她今年十三歲了，重工不能做，輕工總能夠幫忙的，也不致使她受餓寒。」

「這個話，但是……」居仁二婆沒有說下去。

「二婆，阿芳遲早是他家的人，只要你帶去，他一定收留的。」

「唔。」

阿芳聽了媽和居仁二婆的對話，心裡就不自禁的戰慄起來，慌張的走到媽的身邊，重重地撒嬌地踩着足。

「媽，我不願意去，餓死也要跟媽在一起餓死的。」

她輕撫着阿芳的脊背，瘦得只是皮包骨頭的手顫抖着，溫柔地說：

「阿芳，你要聽媽的話……」

「媽……媽……」阿芳哭起來。

居仁二婆坐得不耐煩，就站了起來，推着阿芳。

「阿芳，快點收拾衣服，跟我去吧，哭是不濟事的。」

沉默。她放下最小的女兒，到臥房裡幫阿芳收拾衣服，用一塊破爛的布包裹着。拿了出來交給阿芳，心裡萬二分難過，酸辣辣的。

「阿芳，你跟二婆去吧，好好的服侍人家，媽過兩天就去看你。」

「媽……媽……我……」阿芳一氣叫了兩聲，可是心裡要說的話，一句也吐不出來。不懂事的阿香呆呆地望着她，覺得有點好玩。

居仁二婆一手抓住阿芳的肩膀，拉拉扯扯的把阿芳拖出門外去。她依戀不捨地釘視着阿芳的臉孔，手，身子，足，心頭湧起別離的駭浪，腦子暈昏了，眼睛模糊了，無數的阿芳的影子在她面前幌動着。阿芳也掉回頭來，望着她。

「媽，媽，我餓死也……願跟你在一起的。」

「阿芳，你去吧！我……我……」

她舉起的手慢慢的垂下去，眼淚像噴泉的湧出來。

「阿芳，……阿芳……」她悲慘地呼叫着。

阿芳和居仁二婆漸漸的走遠了，只是瘦乏的背影在她的眼睛裡隱約地現露着。

阿芳走後的第三天，她的家裡來了兩位客人，一位是大財主袁大爺，一位是馮老管家。她發楞了！一動也不動的戰慄着。袁大爺看見阿香站在她的身邊，心裡才鎮定一點，尖銳的眼光包圍着她們，好像獵人遇見了獸類一般。馮老管家站在他的身邊，伺候着，袁大爺說什麼，他也來幫幫聲氣。

「三嬸子，你借的四塊錢，今天要交還啦，我近來窘得很，沒辦法。」袁大爺怪和氣的說，獰笑着。

「大爺，你老人家眼見心傷，我們差不多要餓死了，等……等」

「等什麼呢？嚇，人人都如你一樣叫我們大爺來幾個等等，在你沒有餓死之前，我們倒要抽緊褲帶了。」馮老管家刻薄的說道。

袁大爺撚撚二撇稀疏的鬍子，微微的點頭。周三嬸子驚慌得像遇見了貓的老鼠似的，狂急的沈下臉來，頹喪的看着阿香。

一會兒，她抬起頭來：

「大爺，我……」

突然，一個山崩海裂般的叱罵聲，把她嚇退了幾步。

廣州本版 外版

北新書局 一週紀念 大廉價一個月

三月一日起 三月底止

圖書全部半價

‖中小教本‖預定什誌‖活葉文選‖ =例外=

1. 下列十大書局全部出版物一律半價
2. 其他經售外版書百餘家折扣一律減低自二折起至九折止
3. 代定全國雜誌約期不誤郵寄迅速

同時舉行 十大書局聯合 半價大傾銷

現代書局 天馬書局 大光書局 九洲書局 南華書局 亞細亞書局 新中國書局 中學生書局 太平洋書局 三民公司

‖預定雜誌優待辦法‖

青年界月刊 每月一號出版 預定全年大洋一元六角五分

贈送 1. 中國文藝年鑑一部值洋一元五角 或改送新知識字典亦可 2. 憑定單號碼有得獎學金三百元之希望

小學生半月刊 每月十一號 十六號出版 預定全年大洋一元三角二分

贈送 1. 三兒苦學記一冊值洋六角 2. 小學生模範字典一冊值洋五角

（樣本目錄函索即寄）

同行批發不在此例 匯兌不便郵票十足通用 廉價書籍寄費加 如能光顧無任歡迎

財政廳前 北新書局 電話一一〇三五

中西文打字速成班招免費生

本班額定四十名報名從速額滿即截 簡章到取或函索即寄

校址：惠愛西將軍東路尾中西打字職業學校

開明書店 出版

中學各科補充讀物

▼國文
- 開明國文講義 夏丏尊 葉聖陶等編 三冊各八角
- 國文百八課 夏丏尊 葉紹鈞編 六冊 一二冊各五角
- 開明實用文講義 石樵著 三角
- 文心（讀寫的故事） 夏丏尊 葉聖陶著 七角
- 文章作法 夏丏尊 劉薰宇著 五角五分
- 文法與作文 黃潔如著 六角五分
- 小品文作法 馮三昧著 六角五分
- 文字學概論 劉大白著 五角
- 修辭學發凡 陳望道著 一元二角

▼英語
- 開明英文文學讀本 林語堂編 二冊各八角半
- 開明英文講義 林語堂 林幽編 三冊各八角
- 開明英文文法 林語堂編 二元三角
- 英文法初步 范允臧編 八角
- 英文文法精義 葛傳槼編 五角．分
- 英文法講義 王文川著 上冊八角 下冊六角
- 英文法綱要 西 虔著 五角
- 英文法練習 西 虔著 二角
- 新國民實用英語 周庭楨編 上冊六角 下冊七角
- 開明英文選注 王文川註 已出八十六冊 每冊二分至六分（目錄備索）
- 新撰英文尺牘 葛傳槼編 六角
- 英文書信 李未農編 六角
- 商業英語 馬文元編 八角

▼社會·經濟
- 社會意識學大綱 陳豹隱 施存統譯 一元四角
- 經濟科學大綱 施存統譯 一元二角
- 財政學大綱 大內兵衛著 施復亮譯 一元二角
- 新財政學 阿部賢一著 施復亮譯 一元
- 消費合作論 山村喬著 劉侃元譯 五角

▼數學
- 開明算術講義 劉薰宇編 八角
- 開明代數講義 劉薰宇 章克標編 八角
- 開明幾何講義 劉薰宇 章克標編 八角
- 高等算學入門 周爲羣著 一元四角
- 三角入門 仲光然著 五角
- 解析幾何學 劉薰宇著 一元
- 微積分大意 周爲羣著 五角
- 對數表新編 西 虔編 八角
- 珠算入門 王虔曾著 三角五分

▼理化
- 現代物理學 佐藤充等著 夏承法譯 七角
- 中等物理學問題詳解 許毓桂著 二元
- 實用有機化學 金素封編 平祖蔭譯 二元六角

▼藝術
- 藝術概論 黑田鵬信著 豐子愷譯 六角五分
- 西洋美術史 豐子愷著 一元八角
- 藝用人體解剖學 陳之佛著 七角
- 活用透視畫法 黃涵秋譯 六角五分
- 平面幾何畫法 朱銳 徐剛著 六角
- 立體投影畫法 朱銳 徐剛著 八角
- 開明圖畫講義 豐子愷編 六角
- 現代繪畫概論 外山卯三郎著 倪貽德譯 六角
- 開明音樂講義 豐子愷編 四角
- 開明音樂教程 劉質平編 一二冊各七角
- 音樂入門 豐子愷著 五角
- 音樂史 迦特著 成紹宗譯 六角
- 和聲學大綱 吳夢非著 七角
- 對位法概論 繆天瑞著 二角五分
- 作曲法初步 朱穌典 徐小濤著 五角
- 開明唱歌教材 劉質平等編 四冊各三角
- 中等學校唱歌 裘夢痕編 一元

▼史地
- 開明中國歷史講義 王鍾麒 宋雲彬編 二冊各六角
- 中國近世史 魏野疇著 七角五分
- 開明本國地理講義 章息予 傅彬然編 六角
- 開明外國地理講義 馮達夫編 六角
- 人文地理學概論 野口保市郎著 盛敘功譯 七角
- 外國地理新編 盛敘功編 二冊各六角

0435

開明版二十五史 再版出書

本書再版發售預約，茲已全部出版。訂明自取各戶，請持券向原預約處取書；郵寄各戶，亦已交郵掛號寄發。並將餘存之書，減折發售，以嚮同好。

全書 布面精裝九巨冊（附人名索引一厚冊） 定價七十二元 七五折發售

四史 布面精裝一巨冊 定價八元

新元史 柯劭忞著 實價十元

二十五史人名索引 白道林紙印布面皮脊皮角燙金一巨冊 白道林紙印布面精裝一厚冊 實價三元

開明書店印行 總店 上海福州路 分店 南京 北平 廣州 漢口 長沙

0346

東西南北

第五四七期

本刊徵稿簡約

本刊徵稿範圍，以文藝爲主。凡小說，戲劇，詩歌，童話，神話，民間故事及歌謠，隨筆，讀書雜記，文藝理論，文藝作品或電影的批評或介紹，均所歡迎。

文體以白話爲主。暫不收譯稿。

來稿發表後，酌致薄酬，每篇自壹元至十元。

攝影，漫畫，木刻畫，亦所歡迎。發表後，每幅概酬發表費一元。

來稿發表後，其著作權仍爲作者保留。

稿末望寫明投稿者姓名，住址，以便通訊，並加蓋私章，以備發奉稿費時核對；缺者認爲却酬。

來稿發表與否，概不退還，望勿附寄郵票！

編者對於來稿有增删權，其不願增删者，望於投稿時聲明。

果戈里的「死魂靈」

樓棲

魯迅譯　文化生活出版社版

（一）

在十九世紀前半期的俄羅斯的文壇上，開始發掘現實主義而同時又成爲現實主義之巨匠的果戈里，以其藝術上的偉大的天才，針對着沒落的封建貴族的階層給予了鮮明的解剖：在這樣的主題上，發揮了他底天才之光輝的是「巡按使」。然而，題材比「巡按使」更廣更深更豐富，除了貴族和官僚，對於各色各樣的廢料一樣的地主也給了無情的漫畫的，在「死魂靈」裏，果戈里的藝術天才是得到了終極的展開。

隨着「接受文學遺產」問題而來的是現實主義理論之重新的提出；於是，輝煌於十九世紀俄羅斯的文壇，而且給與陀思妥夫斯基和屠格涅夫以鮮明的影响的果戈里，重又引起人家底深切的注意。而他的「死魂靈」，就在我們底饑餓似的慾求下，由魯迅翻譯過來了。

（二）

使「死魂靈」成爲不朽之名著的，並不是因爲它的故事的動人，也不是因它帶有什麼傳奇的意味而博到讀者的喝采，使「死魂靈」閃爍着燦爛之光輝的，是作者懷着深切的同情和流着同情的熱淚來發掘俄羅斯的廢料一樣的地主底生活和人性，創造出幾個有血肉的活生生的典型的人物。

「死魂靈」的故事並不怎樣的曲折和複雜，但爲了使還沒有讀過「死魂靈」的讀者能够明白它的梗概起見，我先把它的故事作一個簡畧的說明。

作者在本書的開始就好似坐在高高的將台上，以他底無比的熱情　在省會ＮＮ市的旅館裏，把主角乞乞科夫介紹出來：憑着六等官和地主的名義，更以其社交上的狡猾，於是乞乞科夫便與幾個官僚和地主如審判廳長，警察局長，郵政局長，知事，和瑪尼羅夫，羅士特來夫，梭巴開維支：……粘起來了。凡是在社會上有點地位和名聲的人，他都沒有放棄拜訪的權利；而在拜訪以後，就都成了熟人。他這次的旅行，目的是在騙買（最好是連一個戈貝克的代價也不用付）死魂靈——「死掉的農奴，但在最末的戶冊上，卻還是活着的」。最初的交易，是跟瑪尼羅夫。瑪尼羅夫，是這樣一個典型的人物：「他的風采很體面，相貌也並非不招人歡喜，但這招人歡喜裏，總很夾着一些甜膩味；在應酬和態度上，也總顯出些竭力收攬着對手的歡心模樣來。……和他一交談，在最初的一會，誰都要喊出來道：『一個多麼可愛而出色的人呵！』但停一會，就什麼話也不能說了，再過一會，便心裏想：『呸，這是什麼東西呀！』於是離了開去；如果不離開，那就立刻覺得無聊得要命。」

然而，我們的主角乞乞科夫在死魂靈的交易上，卻是一個不折不扣的惡棍和騙子；於是一個戈貝克也不費，連買賣合同費也由賣者出，死魂靈是從瑪尼羅夫手裏騙過來了。

在往訪梭巴開維支的途上，馬夫綏里方因爲喝過酒，迷了路途，而且又是風雨滿途的雨夜，他迷途到寡婦科羅博契加的家裏，遂在她那兒借宿。

科羅博契加是永不會相信人家的一個胆小的寡婦，她自己沒有主見，只担心農產物賣不出去或者在價錢上會上人家的當。乞乞科夫在她家裏，用十五盧布買來了十八個死魂靈。

離開了科羅博契加，乞乞科夫本來要找梭巴開維支去的：然而偏不湊巧，在客店裏碰上了羅士特來夫，這是一位活潑的豪爽的傢伙，然而，喜歡無緣無故的說謊，吹牛皮；而且狂熱的好賭，而又賭得不乾淨。有時連自己的馬車都輸光了，才搭着人家的車子回來。爲了賭，自己可以受辱，但也往往向人動武。乞乞科夫向他買死魂靈，而他要將死魂靈作注跟乞乞科夫下象棋。因爲手脚不乾淨，弄僵了。他正要向乞乞科夫動武的時候，一個地方法院長因爲　個案件和他有關係來找他，才解了乞乞科夫之圍。

在途上，乞乞科夫的馬車和另一輛馬車的馬具叉住了，坐在那輛馬車上的是一位漂亮的金髮的姑娘。作者在這裏是種下了後來在主角身上發生謠言的種子。

梭巴開維支是一個貪婪的吝嗇鬼，只有自己，什麼人全都看不起。乞乞科夫碰上了這個對手，在買賣的成交上費了許多唇舌，結果是三盧布才買到一個死魂靈。

在梭巴開維支的談話裏，他聽到了另一個貪婪鬼潑留希金的名字，而且知道他有很多餓死的魂靈；於是我們的主角就像一個嗅到了臭猪肉的蒼蠅似的飛了過去。

潑留希金是這樣的一個人：要將一切東西都藏起來，可不是爲着享用。走在路上，看着橋下，跳板下「一塊舊鞋底，一片破衣裳，一個鐵釘，一角碎瓦——他都拾了去，一拋在屋子的一角上的堆子裏。因此，一經他走過之後，道路就用不着打掃。一個過路的兵官落掉了一個他的馬刺——剛剛覺到，這卻已經輸到那堆子裏面了；一個女人一疏忽，把水桶忘記在井邊——他也飛快的提了這水桶去。」「農奴的地租收進來，「收進倉庫去，在那裏面霉爛，變灰，而且連他自己也變成人的灰堆了。」他自己的生活過得像一個可憐農的奴底一樣：他底貪婪和吝嗇是變成了病態的發展。

然而，這一個貪婪鬼對於我們主角的交易並沒有怎樣的留難，反而受恩似的感激，他竟不明白這位主角是願給他完納死魂靈的人頭稅：這一次騙來了一百二十個死魂靈。另外還有逃掉的七十八個，每個給價三十個戈貝克。

死魂靈的交易是完結了，於是我們的主角又回到旅館裏來，趕快辦理註册的手續。（乞乞科夫當他們是活的魂靈來註册的）這是很快的就得到了法律的許可：審判廳長是熟人，而且爲了情面毫不收他法定的款子，倒用了莫名其妙的方法寫在別個請願人的賬目上。於是乞乞科夫的騙局告成了，赫爾生省新地主的名字就博到不少人的贊歎和妬嫉：警察局長給他開宴會道賀。　跟着知事家裏也開跳舞會。

在開跳舞會的前一天，乞乞科夫收到一封類似情書的匿名信，一含有很多的刺激和誘惑」；而且說明了明天知事家裏的跳舞會場上她會出席。卻不料在會場上他發現了前在途中曾有半面之緣的漂亮的金髮姑娘，剛從女塾裏畢業出來的知事的女兒。「但究竟誰是發信人呢？」乞乞科夫的心中失了常態，再加上金髮姑娘的漂亮的誘惑，於是「乞乞科夫的態度惹起一切閨秀們的不平」。就在這個時候，羅士特來夫這魔鬼出現了，把嚇爾生省新地主購買死魂靈的勾當揭發出來。跟着，ＮＮ市的閨秀們要來發揮她們底造謠的天才了：通體漂亮的太太說買死靈魂是一種虛構，其實是想誘拐知事的女兒。再跟着，有人說他是造假鈔票的傢伙或者漏網的強盜；因爲在這時候，知事接到了兩封信：一封是說有人造假鈔票，要他嚴厲檢查，一封是說一個強盜的漏網，要他將這強盜逮捕。乞乞科夫購買死魂靈這件事，大家都當作謎猜。然而乞乞科夫卻好似還在夢裏，他還不知道知事家裏不准他去了。審判廳長，警察局長，也不敢和他做朋友了。結果，他碰了一鼻子的灰，遠很茫然，後來還是羅士特來夫把這些謠言告訴他。

然而，乞乞科夫買死魂靈的目的究竟何在呢？在第十一章裏我們找到解答了：「趁新的人口調查還沒有造好之前，我去買了所有死掉了的人們來，一下子弄他一千個，於是到救濟局去抵押，那麼每個魂靈我就有二百盧布，目前足可以弄到二十萬盧布了！」

（三）

「死魂靈」的第一部的故事的梗概就是這樣。自然這是作者底才能，但也由於譯筆的尖刻，幾乎是全書所有的人物，都好像　個個刻劃出來的浮雕：每個人有每個人的聲音笑貌，每個人有每個人所代表着的類型；然而各有界限，不相混淆，穿插起來，卻都是廢料一堆：無聊，庸俗，狡猾，貪婪，奸詐，騙子，惡棍……每一個讀者都會覺得對於這些人應該給與嘲笑和諷刺，然而又會覺得同情。這正是作者的企圖，也是作者成功的地方。

果戈里是懷了很大的歡喜和很大的痛苦來寫「死魂靈」的。據他的意圖，要替地主官吏們　淨罪　要把乞乞科夫「拔出孽障」；然而在寫第二部的時候，苦惱纏住了他，寫了又燒掉，再寫，再燒掉，直到死神在他手裏奪去了他的筆，用死來結束他的失敗。

作者在寫續篇時的失敗并非因他的才能不够，而是由於他底現實主義者底藝術精神和作家底世界觀發生了正面的衝突；這個衝突遂判定了果戈里底命運的悲劇。

果戈里原來是一個從現實主義出發然而又想逃進宗教的「王國」和愛國主義裏去的作家。在第一部的「死魂靈」裏，幾個典型的人物和幾幅十九世紀俄羅斯的地主和官僚的漫畫，都從活生生的現實裏面掘發出來。現實底本身，就是齷齪的廢料一堆，一幅諷刺的漫畫。然而，作者是用了很大的容忍，用了熱情和眼淚將它洗濾過了；所以當我們讀完它的時候，覺得每個人都並不壞，無需憤慨，無需發怒，應該給他以原諒和同情才對。

然而，倘要把這些活生生的有血有肉的人物硬拖到自己幻想中的「王國」來，加以雕刻，加以改造，現實就是一篇作品的最公正的評判者，想拗背現實的可是又身爲現實主義的作

本期目錄

果戈理的「死魂靈」……樓棲
「城開不夜」……自如
母親（中）……那棣

遵照新課程標準編輯　童子軍初中級課程　每册定價三角　每册定價四角

——內分男童子軍用書　女童子軍用書——

以上二書爲朱雅政先生編輯，出版以來，風行全國。初級課程出至第十五版，中級課程出至第八版，共銷十餘萬册，開吾粵出版界之新紀錄，若非內容完備，曷克臻此。値茲春季開學，特敬告童子軍界，知所採用焉！

發售處　廣州市永漢北路　民智書局　警察雜誌所

經理月刊

第一卷第六期

插圖
一八三〇年……
美陀薩之筏……法國琪理珂作
春風……豐子愷作

吾國幣制改革之意義及其使命……趙蘭坪
預算之作用及我國編製預算機關之商榷……樓桐孫
軍需　立之檢討……雷荏京
軍需改革程序之商榷……郭寶琛
軍隊發餉改用指紋之我見……俞良忠
軍隊消費合作社之經營……章長卿
意阿戰爭與棉絲工業之展望……王雨桐
美國戰時的經濟計劃……鄭宗楷
德國的戰爭新論……羅溥賢譯
僞裝之研討……劉紹志
幾種日本新創的携帶糧秣……劉潤湘
軍用器材……若愚譯
阿比西尼亞歷代統治者奮鬥史……顧鈺麐
—文—　駝子嫂……天岸
—藝—　幽靈……孤君譯

本刊啓事
（一）本刊絕對公開，如有軍需資料稿件，不論著譯均極歡迎，酬報特別從豐。
（二）關於投稿函件，請寄重慶行營經理處本刊編輯部；訂購月刊函件請寄武昌行營經理處駐鄂分處本刊發行部，以免延誤。

每册二角全年二元郵費在內

武昌　委員長行營經理處駐鄂分處發行

具愛國心的應該人手一本

孫子兵法新詮

這本書可以充實你的救國智識和力量

集慕然編著

布面眞金字　精裝壹厚册　定價大洋壹元伍角　叁月底出書　樣本承索即寄

解說新穎詳明　微妙莫測之兵書一覽便窺堂奧
可以臨危應變　爲現代軍人用兵必要之參考
可以增長智巧　爲普通人民立身處世之智囊
可以出奇制勝　爲全體民衆當前救國之寶筬
全書精美價廉　爲國難中贈送親友最有意義之禮物

預約大洋壹元（三月底止）定購快來

永漢北路美華書店印行
永漢北路共和書局代售

廣益書局　永漢北路

春季開學　非常大廉價

萬種新書　分類陳列　歡迎參觀

—廉售—
標點書：一折八扣
論說書：五折
尺牘書：五折
圖畫書：六折
參考書：五折
兒童書：四折
詩文集：六折

另開兒童樂園　優待小朋友

特約經售

會文堂新記書局　春季大廉價

五星期　二月十五日起至三月廿日止

▲法學書　照定價減售毫洋六折
▲本版書　照標明實價再打八折
▲外版書　由一折起至九折

上海亞東圖書館出版
◎各類文藝新書——廉售五五折
◎攷證標點舊小說——廉售四五折

書目備索

永漢北路電話一五〇七六

軍校運動會昨閉幕

成績最優者爲砲科學生隊
萬公尺跑參加者均達終點

—第二日各項成績詳誌—

廣東軍事政治學校第一次全校運動會、昨日(十日)爲第三日、是日天氣陰寒、而觀衆仍不減於第一日、八時宣佈開始運動、各項節目、均爲最後之決賽、故表演甚爲精彩、至一萬咪長途賽時、參加者約一百零五人、無一中途退出、均能抵達終點、洵屬難能、最後該校各主任科長大隊長拉繩表演、四百公尺接力跑、觀衆極感興趣、至下午五時、各項運動已次第完畢、結果、全校成績最優者爲砲科學生隊、旋即行閉會典禮、首由副會長林時清致閉會詞、來賓演說後、即行頒獎、此次各機關長官贈賜各種獎品極多、故優勝學生常有一人領獎六七種、至下午六時大會即告完畢、玆將是日運動項目錄下、上午一百公尺決、跳高決、四百公尺中欄決、器械操表演、八百公尺決、四百公尺接力決、壘球表演、武裝障碍跑決、四百公尺決、排球決二、三名、下午、二百公尺決、千六百公尺接力決、一萬公尺決、足球決二、三名、

◇—第二日各項成績—◇

運動會第二日各項成績、

(一)一百公尺複賽(三組取三名)(第一組)第一名戰車隊林友山、成績一二五分四秒、第二名砲　中顧增爵、成績一三秒、第三名經理班羅壽山、(第二組)第一名砲　中利錦英、成績一二六秒、第二名預七中吳定一、成績一三秒、第三名高一中韋編、三、(第三組)第一名砲二中譚子賢、成績一三秒、第二名砲一中、成績一三五秒、第三名高　中龐堅

(二)一百一十公尺高欄複賽、(二組取四名)(第一組)第一名砲一中鍾國輝、成績二〇·〇六秒、第二名軍一大三中李士清、成績二·一八秒、第三名預十一中梁劍鋒、第四名預十一中李金彪、(第二組)第一名工科鄧兆榮、成績二〇·〇六秒、第二名軍一大二中蘇惠周、成績二一、六秒、第三名砲一中蔡廣泰、第四名高一中張李存、

(三)擲標槍決賽第一名教二連陳立芳、成績三九·七五公尺、第二名、預一中黃志若、成績三七·六九公尺、第三名軍二中李健大、第四名教機連何劍欽、第五名預五中黃燿華、第六名預七中祁樹桂、

(四)八百公尺初賽、(五組取三名)(第一組)第一名高一中梁克那、成績二分三三·八秒、第二名一大三中黎永康、成績二分三四·二秒、第三名教一連梁之傑、(第二組)第一名預一大一中歐陽光、成績二分三九秒、第二名經理中隊楊□輝、成績二分四四秒、第三名預八中葉止、(第三組)第一名預八中陳貴之、成績二分二九秒、第二名預五中胡機靈、成績三分三九秒、第三名經理班郭嘉、(第四組)第一名預一中任高年、成績二分二七秒、第二名高一中鍾汝濂、成績二分三二八秒、第三名憲兵朱廣建、(第五組)第一名砲一中甘容武、成績二分三五秒、第二名高一中賴均義、成績二分三六秒、第三名憲兵黎家林、

(五)竿高決賽(九人取六名)、第一名預一大二中劉心濟、成績二·九三公尺、第二名砲一中龐增爵、成績二·九三公尺、第三名預一大二中陳喜平、成績二·九三公尺、第四名高二中關健、第五名砲幹班鍾天佑、第六名預十中張中合、

(六)四百公尺中欄、(七組取二名)(第一組)第一名軍一大一中程子祥、成績一分一七·四秒、第二名砲一中蔡廣泰、成績一分二〇·七秒、(第二組)第一名工科鄧兆棠、成績一分一四八秒、第二名預一大三中黎永康、成績一分一八秒、(第三組)第一名高一中張李存、成績一分一八秒、第二名預一中何澤民、成績一分二六秒、(第四組)第一名預八中敖道高、成績一分二一四秒、第二名(犯規取消)(第五組(犯規均不取錄)、(第六組)第一名預十中張謂、成績一分一八·五秒、第二名預十一中胡健、成績一分二〇·八秒、(第七組)第一名預十一中梁劍鋒、成績一分二一秒、第二名教農砲蘇伯俠、

(七)四百公尺接力初賽、(三組取三名)(第一組)第一名軍二大一中、成績五四秒、第二名炮二中、第三名預九中、(第二組)第一名憲兵成績五四五秒、第二名炮幹班、第三名教架農排、(第三組)第一名炮一中、成績五、五四秒、第二名高一中、第三名經理班學生隊、

(八)排球決冠軍　預十中對炮二中、三比〇、預十中勝、

(九)二百公尺複賽、(三組取三名)(第一組)第一名砲二中譚子賢、成績二六、四秒、第二名砲一中利錦英、第三名預十中辛海強、(第二組)第一名憲兵陳其芳、成績二六、二秒、第二名砲一中滿榮、第三名戰車隊林友山、(第三組)第一名軍一大二中王銳民、成績二七、一秒　第二名預七中吳定一、第三名黎幹二中謝少庭、

(十)跳高決賽(十九人又官長六人)(官長組)第一名軍深班陳慶蕃、成績五·五五公尺　第二名吳炳英、第三名張志雄、第四名林尊生、第五名宋耀、第六名黎國傑、(學生組)第一名教農砲徐呂強、成績五·六四公尺、第二名砲二中張之騎　成績五·四五公尺、第三名預二中陳喜平、成績五·四二七公尺、第四名預六中黃步賢、第五名砲一中周軔初、

(十一)千五百公尺決賽(十八人又官長十一人)(官長組)第一名砲科洪瑞崇、成績五分二二秒、第二名特務隊蘇瑞麟、成績五分四八秒、第三名軍一大李培英、第四名軍一大梁常、第五名預一大黃炎仁、第六名預三大宋耀、(學生組)第一名預八中陳貴之、成績四分五八秒、第二名高二中黃永全、成績九分一八秒、第三名教一連尚卓權、第四名預一中林冠文、第五名高一中鍾汝濂、第六名預十一中趙威、

(十二)擲鐵餅決賽(二十八)第一名軍一大一中李健大、成績二七·一二公尺、第二名預十中陳文英、成績二六·七五公尺、第三名軍二大一中李國華、成績二五·公尺、第四名砲二中鍾國耀、第五名預十中張中合、第六名砲一中開倫、

(十三)四百公尺複賽、(三組取三名)(第一組)第一名預十三中黃宏業、成績六四秒、第二名砲二中張啓燊、成績六七·八秒、第三名軍一大二中陳子祥、(第二組)第一名軍二大一中黃振華、成績六七·九秒、第三名高一中張澤全、(第三組)第一名砲幹班徐鳴甲、成績六三二秒、第二名戰車隊林友山、六五秒、第三名高二中雲霖、

(十四)武裝障碍跑　第一名預十三中蘇活林、第二名預十三中譚威、第三名預八中敖道高、第四名砲中周軔初、第五名預十一中鍾道生、第六名砲二中李懷德、

(十五)百十公尺高欄決賽(八人)第一名砲一中鍾國輝、成績二〇·二秒、第二名預十一中梁劍峯、成績二一秒、第三名軍一大三中李士清、第四名軍二大二中蘇惠作、第五名高一中張李存、第六名炮一中蔡廣泰、

(十六)四百公尺中欄複賽、(二組取四名)(第一組)第一名高一中張李存、成績一分一四秒、第二名軍一大一中程子祥、成績一分一六秒、第三名預二中黎永康、第四名預十中胡健、(第二組)第一名預十中何澤民、成績一分一四·四秒、第二名工科鄧兆榮、成績一分一五·一秒、第三名預十一中梁劍峯、

(十七)爬山競賽　第一名預八中陳貴之、成績六分九〇秒、第二名預九中黃耀華、成績七分七秒、第三名預四中黃永為　成績七分七秒、第四名軍二大一中與釗明、成績七分三五秒、第五名預七中馬寬民　第六名預二中陳善平、第七名砲一中吳迪南、第八名預十二中梁仲謀、第九名教三連劉克立、第十名預六中官家雋、第十一名預五中胡駿球、第十二名軍二大二中廖錫、第十三名預十三中吳振廷、第十四名預三中劉剩和、第十五名預五中沈季勳、第十六名教三連曾固、

(十八)足球決冠軍　軍二大隊對砲二中、二比〇、砲二中勝、

(十九)籃球決一二三名　預六中對預九中、二七比二一、預九中勝、

(二十)着裝跑決賽(十八)第一名預一大二中張俊球、成績九八分、第二名預一大三中何熾成、成績九六分、第三名預三大十中李春　成績九四分、第四名預二大九中胡樹錚、第五名預一大三中謝維藩、第六名預一大二中駱希文、

上海足球賽

優游隊告捷

中將被黜十人應戰
歷盡艱辛敗蘇壳爾

(滬訊)上海西聯甲組足球賽、優游與蘇壳爾、于月之八日下午三時三刻、會師於逸園、查優游出戰以來、五戰五勝、成績不下於法商、而蘇壳爾九戰則八敗一和、現居末位、是日之戰、衆料蘇壳爾不堪一擊、孰意開賽後、蘇壳爾戰來、竟有聲有色、前鋒銳利、後衛亦固、居然與優游抗爭、優游則人才平均、前鋒雖不弱、然合作猶未盡善、上半時、各無所獲、下半時、蘇爾壳得十二碼罰球機會、首開紀錄、優游努力反攻、由梁樹棠遠射、劉始讚衝鋒、結果二對一、優游保持長勝軍聲譽、觀衆數百人、尚不寂寞、雙方陣線如下、

優游

張榮才
陳鎮祥　江善敬
雲逢霖　許竟成　梁樹棠
王南珍　奚巧生　陳鎮和　劉始讚　鍾勇森

蘇壳爾

依爾生
塞洛克　伏絡夫
拿華脫夫　羅諾斯基
勃利寗　因羅夫　愛比谷夫　密泰絡夫　斯斯金

鮑維區

◇—裁—◇

判一聲銀角、雙方開始接觸、小黑炭率領三軍、直撲遠射、鮑維區輕輕拍出、輸送前方、伏絡夫居中策應、歐斯金鴻陲入寇、羅諾斯基得球便射、張榮才不慌不忙、接住來球遠傳奚巧生、經小黑炭而至王南珍、王拉起一脚、惜以稍偏斜出、敵軍進窺、陳鎮和兩次失機、恩羅歇許金相繼叩門、張榮才連次拒之、劉始讚得黑炭之助、盤過兩關、舉足力射、又未奏功、敵軍傾師前來、陳鎮祥防禦過急犯例、被罰十二碼、由失轉恩羅夫主踢、球出如矢、直竄門角、張榮才臥地拍出、博得掌聲雷動、上半時、結束、各無所獲、

◇—易—◇

地再戰、優游變換陣線、劉始讚改充中鋒、小黑炭奚巧生分任左右輔、合力進剿、許竟成將球輸送前方、奚巧生接得來球、向中輕挑、小黑炭迎之以頭、鮑維區縱身接住、旋蘇壳爾又來進犯、勃利甯脚鈎中、鎮祥與竟成各踢一球至中線、陳鎮和盤至左邊、向中挑送、竟成隔山放炮、惜以稍高、越橫木而過、不久、小黑炭奮勇過甚、誤踢敵將、被罰離場、優游以十人應付、蘇壳爾乘勢猛攻、陳鎮和趕上救球、技術犯規、又罰十二碼球、爲拿華脫夫打入網中、優游隊遂告失利、

◇—優—◇

游經此挫折、諸將咬牙切齒、誓雪此恥、梁樹棠先發號令、旋令鍾勇森右陲進取、王南珍左方响應、奚巧生中原崛起、敵軍爲之喪胆、鍾勇森得發球、射既準且急、竟被敵門將臥地撲出、旋梁樹棠在三十碼處遠射一脚、鮑維區冷不提防、球直飛網內、優游得利後、勇氣百倍、敵將犯規、許竟成主踢、傳與梁樹棠、梁縱身一頂、惜未命中、既而奚巧生再傳、梁樹棠舉足遠射、鮑維區接住、劉始讚奮勇衝鋒、將鮑迎入帶球、踢入網中、優游遂以二對一反敗爲勝、此後敵軍傾師反攻、幸江善敬保護有功、未失寸土、未幾時間告終、優游仍得保持六戰六勝之無榮銜、

市長金杯籃球賽

昨舉行抽籤

參加者男廿九隊　女子組共計七隊

市長金杯自日前展期截止報名後、即于昨(十)日下午五時、在市府同樂會舉行抽籤、定期於十五日舉行開賽、劉市長近爲引起各隊隊員體育興趣起見、決定男女子冠軍者、每一隊員獎金籃球一個、亞軍每一隊員獎銀籃球一個、殿軍每一隊員獎銅籃球一個、其餘各隊員則獎紀念章一枚、又查昨日抽籤結果、男子組、一、和平隊、二、中中、三、朝暘、四、遠東、五、培正、六、郵員、七、憲機隊、八、廣大、九、光社、十、大中、十一、廣中、十二、空機班、十三、總輕砲、十四、測量、十五、空校、十六、嶺、交換班、十七、總重砲、十八、飛箭、十九、八桂、廿、康樂、廿一、粵漢路、廿二、青龍隊、廿三、勳工、廿四、財特團、廿五(未定)、廿六、國法、廿七、廣雅、廿八、南越、廿九、華南、女子組、一、教思、二、三、未定、四、華南、五、省女中、六、明德、七、執信、

×　×　×

培正中學

舉辦小足球比賽

·以班爲單位　採單循環制

培正中學學生自治會體育股、因感該校體育之沉寂、故舉辦小足球比賽、定名爲自治杯、該杯由陳融先生捐贈、以班爲單位、取單循環制、計參加者十餘隊、現已開始、預計下月底始賽竣、

市府職員同樂會

將闢固定運動場

場址播音台南隅

市政府職員公餘同樂會、以市府合署第二期工作、將于六月間開始施工、該會運動場在建築範圍之內、故該會現時之運動場工程、甚爲簡單、俟五月間將播音台南角闢爲運動場後、始依照原定劃則計劃建築、內分排籃球場各一云、

國民政府航空公路建設獎券辦事處

—發行第二十一期獎券—

發行數目　本期獎券共發三十萬張每張分作十條每一張售國幣拾圓每條壹圓共計國幣三百萬圓

獎金總額　獎金總額共國幣壹百四十九萬九千九百五十圓實售券數無論多少獎金概由財政部保證依照下列獎額十足付給獎金之分配如左

一等獎一張		獨得二十五萬元	共二十五萬元
二等獎四張		各得五萬元	共二十萬元
三等獎二十張		各得一萬元	共二十萬元
四等獎一百張		各得二千元	共二十萬元
五等獎三百張	獎券末三字與另搖之三字號碼相同者	各得五百元	共十五萬元
六等獎六百張	獎券末三字與兩次另搖之三字號碼中任何一次相同者	各得一百元	共六萬元
一等獎末二字相同	二千九百九十九張	各得五十元	共十四萬九千九百五十元
一等獎末一字相同	二萬七千張	各得十元	共二十七萬元
一等獎上下聯號附獎	二張	各得六千元	共一萬二千元
二等獎上下聯號附獎	八張	各得一千元	共八千元

總共中獎之券三萬一千零三十四張。共國幣一百四十九萬九千九百五十元。

開獎日期　民國二十五年四月三日在上海當衆開獎

給獎日期　獎金於開獎後七日憑中獎獎券向各地中央中國交通三銀行十足領取

何處購券　凡懸掛獎券辦事處之藍地白字標識之公司銀行商店均有出售

附白　第二十期獎券業於本年三月六日在上海逸園當衆開獎所有中獎獎券可逕向各地中央中國交通三銀行兌獎全第二十期中獎獎券給獎之有效期間爲自民國二十五年三月十四日起至民國二十五年八月三十一日止

共和書局大贈券

購書滿洋一元　贈送書券四角
購書滿洋五角　贈送書券二角
多購以此類推

雜誌畫報九折

辛墾書店成立六週紀念　全部圖書一律六折

空前未有便宜購者務請注意

共和書局　永漢北路　電話一二六五一

鷓鴣菜全國兒童健康照片比賽入選者

名次	第弍名
姓名	安定
年齡	五個月
籍貫	江蘇上海
家長	安阜農
住址	上海圓明園路二〇九號二樓

本藥房兒科專藥鷓鴣菜出世以來十有餘年行銷全國及世界各埠叨蒙各界樂用此次贊助兒童年舉行全國兒童健康照片比賽承各界不棄惠然參加計收到比賽照片十萬零四百餘幀皆曾服鷓鴣菜而轉弱爲强者入選者二千餘名業已在各報公佈現再將入選照片順次登出以作鷓鴣菜效驗的鐵證

滬粵港　宏興大藥房啓